



PLAN OCHRONY DLA PARKU KRAJOBRAZOWEGO WZNIESIEŃ ŁÓDZKICH

OPERAT OCHRONY WALORÓW KRAJOBRAZOWYCH I DZIEDZICTWA KULTUROWEGO

Załączniki

Łódź - Warszawa, 2025



Fundusze Europejskie
dla Łódzkiego



Rzeczpospolita
Polska

Dofinansowane przez
Unię Europejską



Operat ochrony walorów krajobrazowych i dziedzictwa kulturowego opracował zespół w składzie:
mgr inż. arch. kraj. Maciej Wasilewski
mgr Ryszard Bonisławski
mgr Elżbieta Bąbka-Horbacz
mgr Marta Pabich-Makoska

Wykonawca prac:



Narodowa Fundacja Ochrony Środowiska;
ul. Erasma Ciołka 13, 01-445 Warszawa



ZESPÓŁ PARKÓW
KRAJOBRAZOWYCH
WOJEWÓDZTWA ŁÓDZKIEGO



Plan ochrony dla Parku Krajobrazowego Wzniesień Łódzkich sporządzono na zlecenie
Województwa Łódzkiego – Zespołu Parków Krajobrazowych Województwa Łódzkiego
ul. Solna 14, 91-423 Łódź



Fundusze Europejskie
dla Łódzkiego



Rzeczpospolita
Polska

Dofinansowane przez
Unię Europejską



Projekt współfinansowany przez Unię Europejską w ramach Europejskiego Funduszu Rozwoju Regionalnego w ramach Priorytetu FELD 02. Fundusze europejskie dla zielonego Łódzkiego, Działanie FELD.02.15 Bioróżnorodność, typ 4. Opracowanie, aktualizacja dokumentów dla obszarów chronionych lub wdrażanie ich zapisów, programu regionalnego Fundusze Europejskie dla Łódzkiego 2021 - 2027.

Załączniki

Spis załączników

Załącznik 1. Audyt Krajobrazowy Województwa Łódzkiego - charakterystyka krajobrazów priorytetowych z wyszczególnieniem walorów estetyczno-widokowych –

Załącznik 2. Karty charakterystyk krajobrazów

Załącznik 3. Charakterystyka punktów widokowych

Załącznik 4. Punkty, otwarcia i ciągi widokowe Parku Krajobrazowego Wzniesień Łódzkich

Załącznik 5. Zasięgi widoczności z wyznaczonych punktów i otwarć widokowych Parku Krajobrazowego Wzniesień Łódzkich

Załącznik 6 Zasób fizjonomiczno-ekspozycyjny Parku Krajobrazowego Wzniesień Łódzkich

Załącznik 7 Waloryzacja krajobrazowa Parku Krajobrazowego Wzniesień Łódzkich

Załącznik 8. Obiekty zabytkowe Parku Krajobrazowego Wzniesień Łódzkich

Zgodnie z przyjętymi założeniami, niniejszy materiał przedstawia stan prac na koniec II etapu. Jednocześnie prace diagnostyczne będą kontynuowane w III etapie, a tym samym wybrane rozdziały Operatu mogą ulec uzupełnieniu

1. ZAŁĄCZNIK NR 1

AUDYT KRAJOBRAZOWY WOJEWÓDZTWA ŁÓDZKIEGO - CHARAKTERYSTYKA KRAJOBRAZÓW PRIORYTETOWYCH POŁOŻONYCH W OBRĘBIE PARKU KRAJOBRAZOWEGO WZNIESIEŃ ŁÓDZKICH Z WYSZCZEGÓLNIENIEM WALORÓW ESTETYCZNO-WIDOKOWYCH

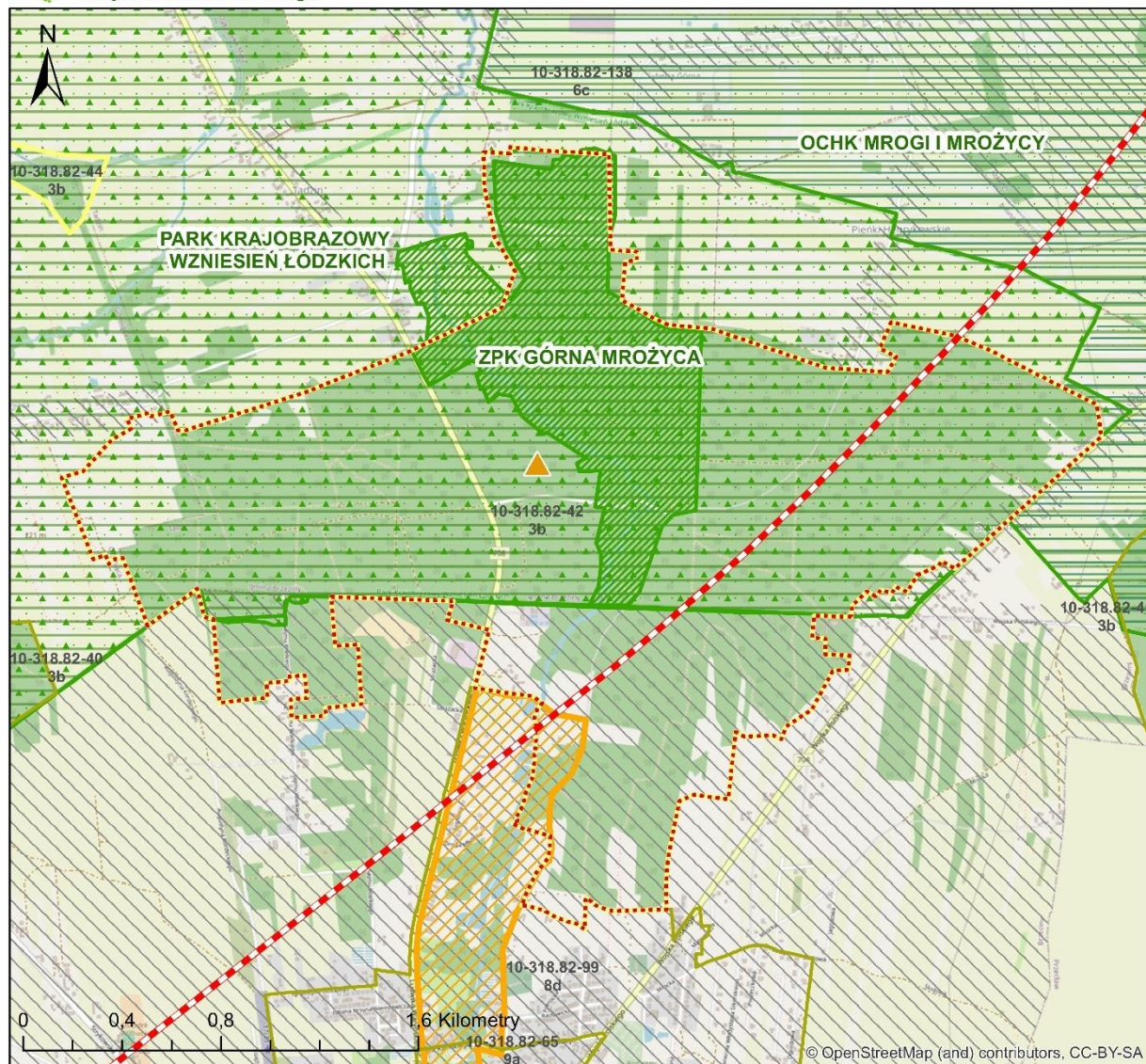

KRAJOBRAZ 10-318.82-42 LAS TADZIŃSKI

JEDNOSTKI PODZIAŁU I WALORYZACJI KRAJOBRAZU

- Analizowany krajobraz priorytetowy
- Pozostałe krajobrazy priorytetowe
- Granice jednostek krajobrazowych

10-318.82-52 Kod jednostki krajobrazowej
3b Podtyp krajobrazu

OBSZARY OBJĘTE OCHRONĄ PRZYRODY LUB ZABYTEKÓW

- Obszary ochrony przyrody (PK/OCHK/ZPK)

WALORY ESTETYCZNO-WIDOKOWE KRAJOBRAZU

- Akcenty punktowe

REKOMENDACJE I WNIOSKI DOTYCZĄCE FORM OCHRONY PRZYRODY I ZABYTEKÓW:

- obszary do uzupełnienia stanu wiedzy

- Przyrodnicze
- Archeologiczne

ZAGROŻENIA DLA MOŻLIWOŚCI ZACHOWANIA WARTOŚCI KRAJOBRAZU

- Obiekty liniowe degradujące krajobraz (variant inwestorski KDP)

- Obszary objęte mpzp

Audyt Krajobrazowy
Województwa Łódzkiego

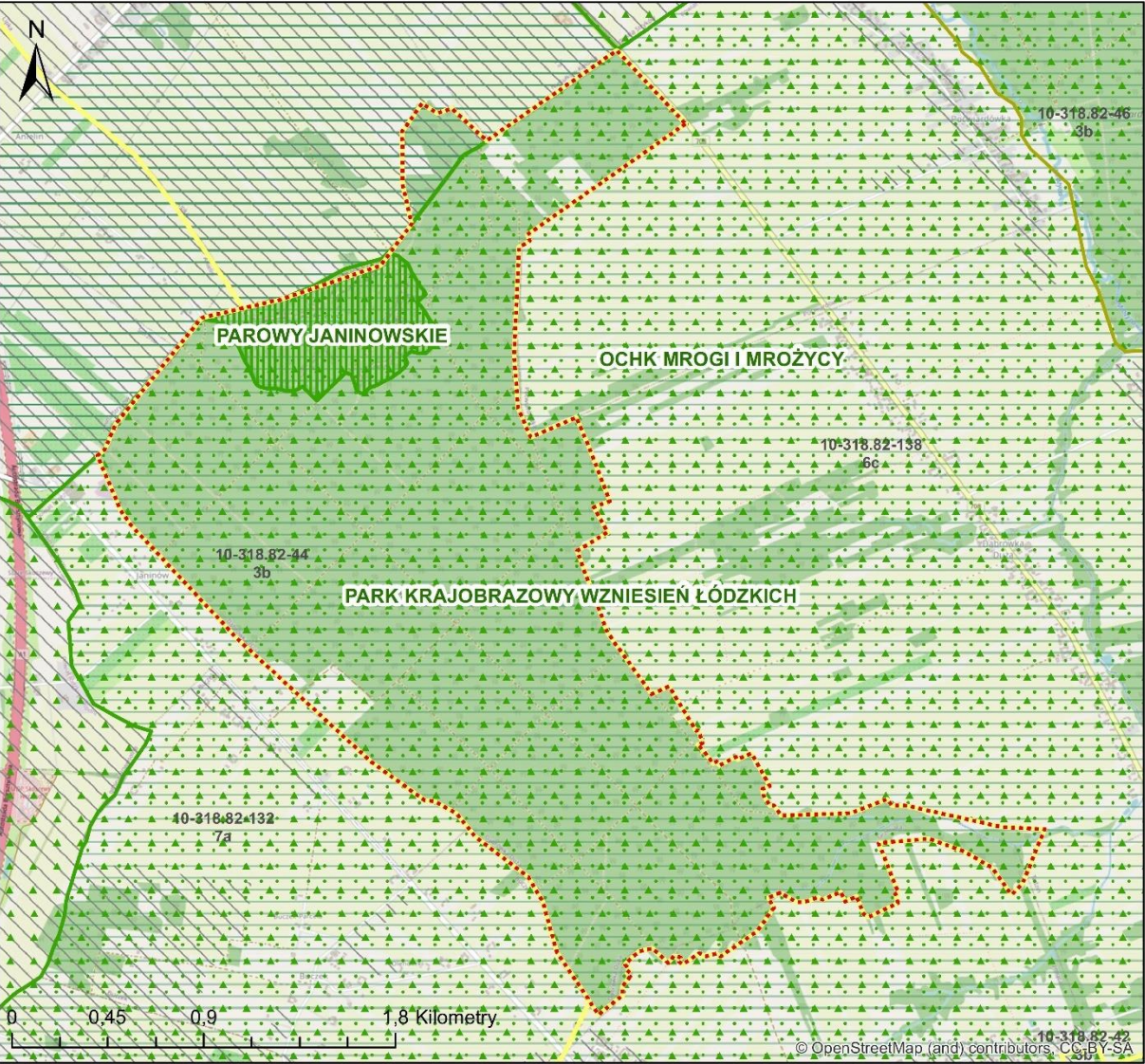

**KRAJOBRAZ 10-318.82-44
LAS JANINOWSKI**

**JEDNOSTKI PODZIAŁU I WALORYZACJI
KRAJOBRAZU**

- Analizowany krajobraz priorytetowy
- Pozostałe krajobrazy priorytetowe
- Granice jednostek krajobrazowych

10-318.82-52 3b Kod jednostki krajobrazowej
Podtyp krajobrazu

**OBSZARY OBJĘTE OCHRONĄ PRZYRODY
LUB ZABYTEKÓW**

- Obszary ochrony przyrody (PK/OCHK/RP)

**REKOMENDACJE I WNIOSKI DOTYCZĄCE
FORM OCHRONY PRZYRODY I ZABYTEKÓW:**

- obszary do uzupełnienia stanu wiedzy

- Przyrodnicze

Obszary objęte mpzp

Audyt Krajobrazowy
Województwa Łódzkiego

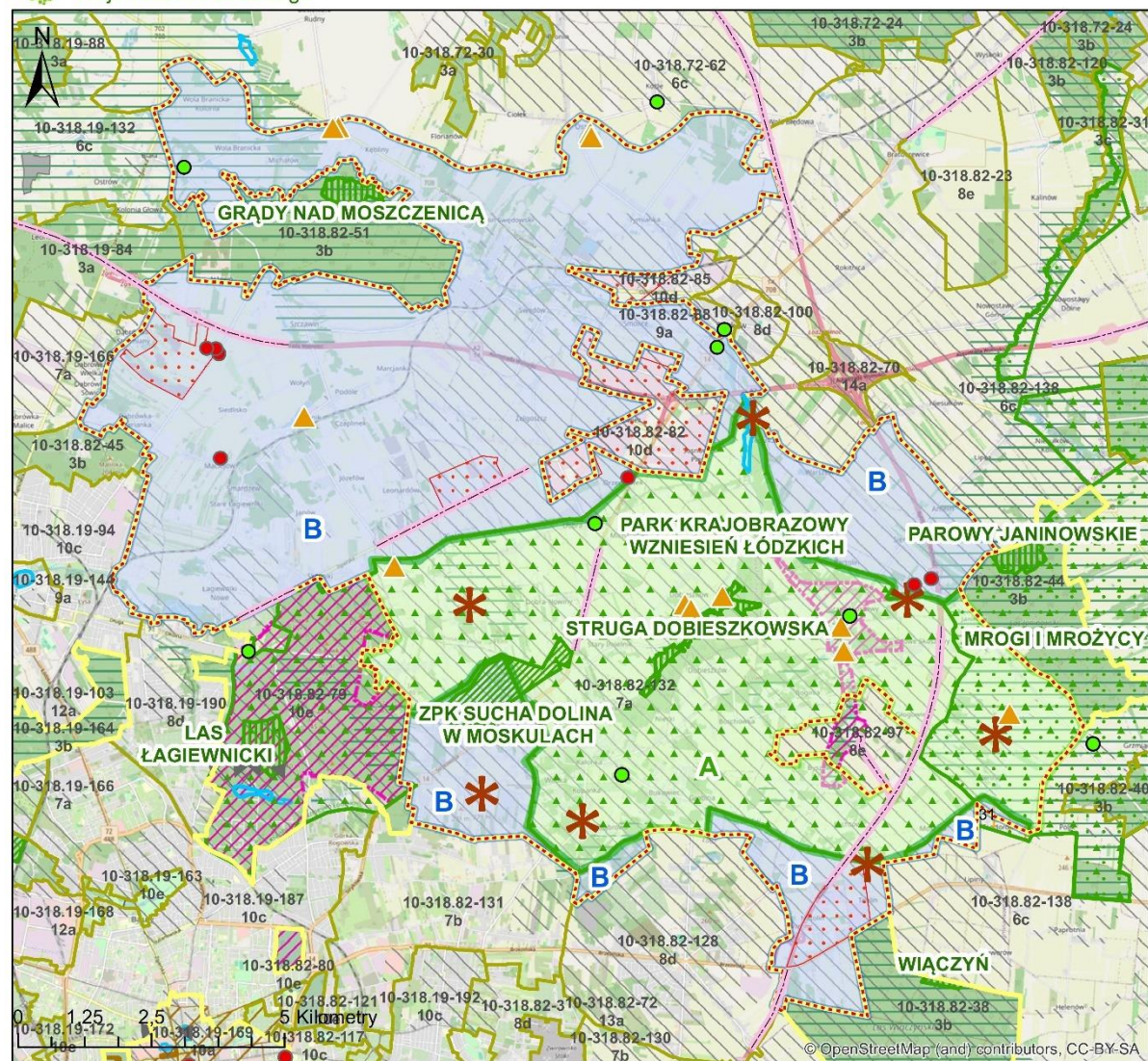

KRAJOBRAZ 10-318.82-132
KULMINACJA WZNIESIEŃ ŁÓDZKICH

JEDNOSTKI PODZIAŁU I WALORYZACJI KRAJOBRAZU

- Analizowany krajobraz priorytetowy
- Pozostałe krajobrazy priorytetowe
- Granice jednostek krajobrazowych

10-318.82-52 Kod jednostki krajobrazowej
3b Podtyp krajobrazu

Strefy funkcjonalno-przestrzenne
w krajobrazie priorytetowym

- A Strefa A krajobrazu priorytetowego
- B Strefa B krajobrazu priorytetowego

OBSZARY OBJĘTE OCHRONĄ PRZYRODY LUB ZABYTEKÓW

- Obszary ochrony przyrody (PK/RP/ZPK)

WALORY ESTETYCZNO-WIDOKOWE KRAJOBRAZU

- Dominanty pozytywne
- ▲ Akcenty punktowe
- ✱ Punkty widokowe / panoramy
- Ciągi widokowe
- Wnętrze krajobrazowe

ZAGROŻENIA DLA MOŻLIWOŚCI ZACHOWANIA WARTOŚCI KRAJOBRAZU

- Dominanty negatywne
- Obszary degradujące wyraz stylistyczny

REKOMENDACJE I WNIOSKI DOTYCZĄCE FORM OCHRONY PRZYRODY I ZABYTEKÓW:

- obszary do uzupełnienia stanu wiedzy

- Przyrodnicze
- Kulturowe
- Obszary objęte mpzp

Audyt Krajobrazowy
Województwa Łódzkiego

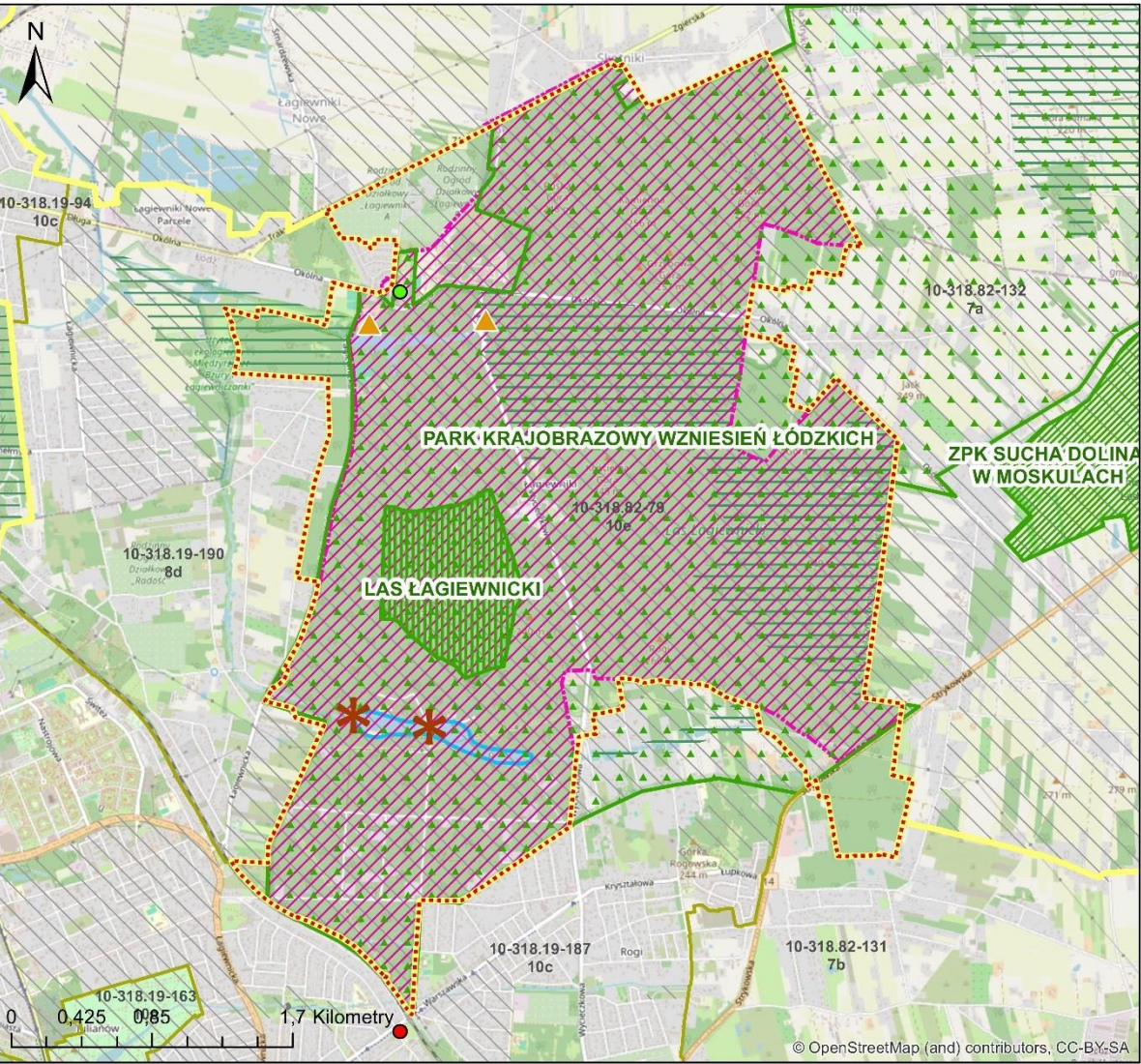

**KRAJOBRAZ 10-318.82-79
ŁÓDŹ - LAS ŁAGIEWNICKI**

**JEDNOSTKI PODZIAŁU I WALORYZACJI
KRAJOBRAZU**

- Analizowany krajobraz priorytetowy
- Pozostałe krajobrazy priorytetowe
- Granice jednostek krajobrazowych
- 10-318.82-52 Kod jednostki krajobrazowej
3b Podtyp krajobrazu

**OBSZARY OBJĘTE OCHRONĄ PRZYRODY
LUB ZABYTEKÓW**

- Obszary ochrony przyrody (PK/RP/ZPK)

**WALORY ESTETYCZNO-WIDOKOWE
KRAJOBRAZU**

- Dominanty pozytywne
- Akcenty punktowe
- Wnętrze krajobrazowe
- Punkty widokowe

**ZAGROŻENIA DLA MOŻLIWOŚCI
ZACHOWANIA WARTOŚCI KRAJOBRAZU**

- Dominanty negatywne

**REKOMENDACJE I WNIOSKI DOTYCZĄCE
FORM OCHRONY PRZYRODY I ZABYTEKÓW:**

- obszary do uzupełnienia stanu wiedzy
- Przyrodnicze
- Kulturowe

- Obszary objęte mpzp



ZAŁĄCZNIK NR 2

A – KRAJOBRAZY PRZYRODNICZE

Tab. 1 Karta charakterystyki krajobrazu „Las Poćwiardówka nad Mrożycą”.

Nazwa własna krajobrazu	Las Poćwiardówka nad Mrożycą	
Kod krajobrazu lokalnego	A01	
AKWt: Typ i podtyp krajobrazu kod jednostki krajobrazowej	3 – leśne -> 3b. z przewagą siedlisk lasowych	10-318.82-46
Położenie	<ul style="list-style-type: none"> ▪ północno-wschodni fragment Parku, gmina Brzeziny 	
Dominujące formy rzeźby terenu	<ul style="list-style-type: none"> ▪ powierzchnie wysoczyznowe poziomu stryckiego; formy pochodzenia lodowcowego (wysoczyzna morenowa) i wodnolodowcowego (równiny sandrowe); ▪ w zachodniej części powierzchnie stokowe doliny rzecznej 	
Dominujące formy pokrycia terenu	<ul style="list-style-type: none"> ▪ lasy 	
Ogólna charakterystyka	<ul style="list-style-type: none"> ▪ krajobraz leśny: bory mieszane, bory świeże i lasy grądowe (w północnym fragmencie jednostki) 	
Stopień antropogenicznego przekształcenia krajobrazu	<ul style="list-style-type: none"> ▪ krajobrazy przyrodniczo-kulturowe harmonijnie użytkowane 	
Cechy wyróżniające/ wyróżniki	<ul style="list-style-type: none"> ▪ sąsiedztwo z malowniczą doliną rzeki 	
Najważniejsze obiekty zabytkowe/ archeologia	<ul style="list-style-type: none"> ▪ cmentarz żołnierzy poległych w I Wojnie Światowej (w ewidencji zabytków) 	
Walory widokowe	<ul style="list-style-type: none"> ▪ element ekspozycji bierniej (charakterystyczne tło widoków) 	
Elementy dysharmonijne	<ul style="list-style-type: none"> ▪ linia energetyczna 220kV (północna część jednostki) 	



Fot. 1 Cmentarz wojenny w lesie Poćwiardówka (Fot. Wasilewski M., 2025).

Tab. 2 Karta charakterystyki krajobrazu „Las Janinowski”.

Nazwa własna krajobrazu	Las Janinowski	
Kod krajobrazu lokalnego	A02	
AKWŁ: Typ i podtyp krajobrazu kod jednostki krajobrazowej	3 – leśne -> 3b. z przewagą siedlisk lasowych	10-318.82-44
Położenie	<ul style="list-style-type: none"> wschodnia część PKWŁ, na wschód od autostrady A1, gmina Brzeziny 	
Dominujące formy rzeźby terenu	<ul style="list-style-type: none"> równinna, w północnej części stoki poziomu krawędziowego (poziomu smardzewskiego) z malowniczymi długimi i głębokimi parowami (chronione jako rezerwat przyrody) 	
Dominujące formy pokrycia terenu	<ul style="list-style-type: none"> lasy 	
Ogólna charakterystyka	<ul style="list-style-type: none"> krajobraz leśny: lasy mieszane, kwaśna buczyna (płn-zach. i centralna część kompleksu leśnego – Parowy Janinowskie), fragmenty lasów grądowych 	
Stopień antropogenicznego przekształcenia krajobrazu	<ul style="list-style-type: none"> krajobrazy przyrodnicze harmonijne (rezerwat przyrody) krajobrazy przyrodniczo-kulturowe harmonijne 	
Cechy wyróżniające/ wyróżniki	<ul style="list-style-type: none"> starodrzew bukowy Parowy Janinowskie 	
Najważniejsze obiekty zabytkowe/ archeologia	<ul style="list-style-type: none"> brak 	
Walory widokowe	<ul style="list-style-type: none"> element ekspozycji biernej (charakterystyczne tło widoków) 	
Elementy dysharmonijne	<ul style="list-style-type: none"> brak 	

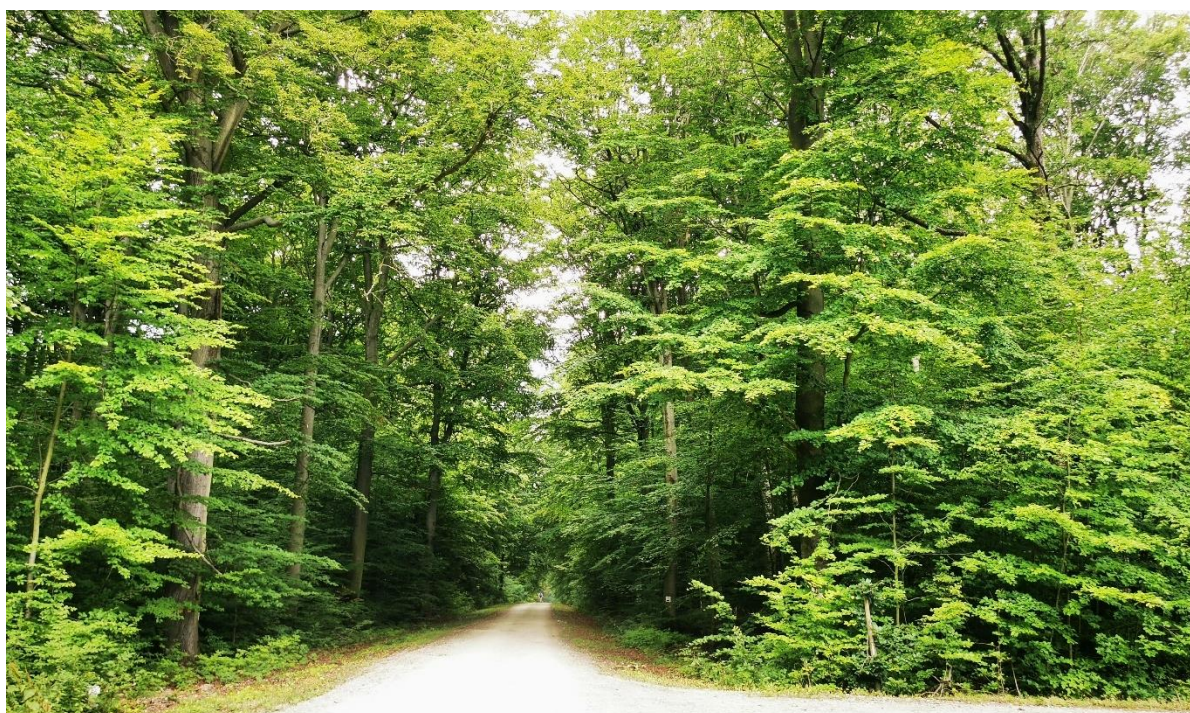

Fot. 2 Starodrzew bukowy (Fot. Wasilewski M., 2025).

Tab. 3 Karta charakterystyki krajobrazu „Las Tadzín”.

Nazwa własna	Las Tadzín	
Kod krajobrazu lokalnego	A03	
AKWŁ: Typ i podtyp krajobrazu kod jednostki krajobrazowej	3 – leśne -> 3b. z przewagą siedlisk lasowych	10-318.82-42
Położenie	▪ południowo-wschodnia część PKWŁ, gmina Brzeziny	
Dominujące formy rzeźby terenu	▪ krawędziowa (stoki powierzchni wyżynnej) - równinna	
Dominujące formy pokrycia terenu	▪ lasy	
Ogólna charakterystyka	▪ krajobraz leśny: lasy mieszane (z udziałem buka, sosny, dębu, olszy) – grądy i dąbrowa świetlista, fragmenty olsów (północna część jednostki)	
Stopień antropogenicznego przekształcenia krajobrazu	▪ krajobrazy przyrodniczo-kulturowe harmonijne	
Cechy wyróżniające/ wyróżniki	▪ zabytkowy Dom Nadleśniczego w Tadzynie	
Najważniejsze obiekty zabytkowe/ archeologia	▪ Dom Nadleśniczego w Tadzynie (w ewidencji zabytków) ▪ stanowisko archeologiczne w ewidencji zabytków (osada średniowieczna)	
Walory widokowe	▪ element ekspozycji biernej (charakterystyczne tło widoków)	
Elementy dysharmonijne	▪ brak	

Tab. 4 Karta charakterystyki krajobrazu „Las Szymaniszki”.

Nazwa własna	Las Szymaniszki	
Kod krajobrazu lokalnego	A04	
AKWŁ: Typ i podtyp krajobrazu kod jednostki krajobrazowej	3 – leśne -> 3b. z przewagą siedlisk lasowych	10-318.82-42
Położenie	południowo-wschodnia część PKWŁ, gmina Brzeziny	
Dominujące formy rzeźby terenu	krawędziowa (stoki powierzchni wyżynnej); równinna	
Dominujące formy pokrycia terenu	las	
Ogólna charakterystyka	las mieszane (z dominującym udziałem sosny), fragmenty lasu grądowego	
Stopień antropogenicznego przekształcenia krajobrazu	krajobrazy przyrodniczo-kulturowe harmonijne	
Cechy wyróżniające/ wyróżniki	brak	
Najważniejsze obiekty zabytkowe/ archeologia	brak	
Walory widokowe	element ekspozycji biernej (tło widoków)	
Elementy dysharmonijne	brak	

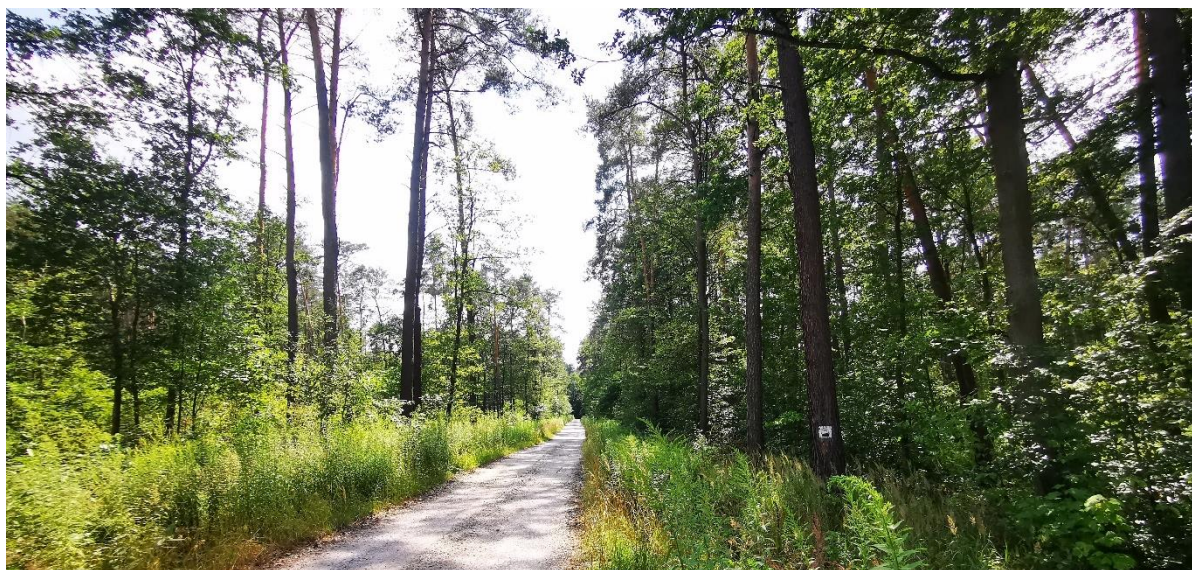

Fot. 3 Las Szymaniszki (Fot. Wasilewski M., 2025).

Tab. 5 Karta charakterystyki krajobrazu „Wzgórza nad Mrożycą”.

Nazwa własna	Wzgórza nad Mrożycą	
Kod krajobrazu lokalnego	A05	
AKWŁ: Typ i podtyp krajobrazu kod jednostki krajobrazowej	3 – leśne -> 3b. z przewagą siedlisk lasowych	10-318.82-42
Położenie	▪ południowo-wschodnia część PKWŁ, gmina Brzeziny	
Dominujące formy rzeźby terenu	▪ dolinna	
Dominujące formy pokrycia terenu	▪ lasy	
Ogólna charakterystyka	<ul style="list-style-type: none"> ▪ zalesiona dolina rzeki Mrożycy, olsy, łągi (w dolinie rzeki), lasy mieszane (z dominującym udziałem sosny) – na wysoczyźnie ▪ bogata i urozmaicona szata roślinna ▪ krajobraz z urozmaiconą rzeźbą terenu, wysokie i strome stoki doliny 	
Stopień antropogenicznego przekształcenia krajobrazu	▪ krajobrazy przyrodnicze harmonijne	
Cechy wyróżniające/ wyróżniki	<ul style="list-style-type: none"> ▪ głęboko wcięta dolina Mrożycy ▪ wzgórza morenowe (m.in. Pelchowizna) 	
Najważniejsze obiekty zabytkowe/ archeologia	▪ 2 stanowiska archeologiczne w ewidencji zabytków (osady średniowieczne)	
Walory widokowe	<ul style="list-style-type: none"> ▪ otwarcie widokowe na mostku nad Mrożycą ▪ dominanta przyrodnicza (Pelchowizna) 	
Elementy dysharmonijne	▪ brak	

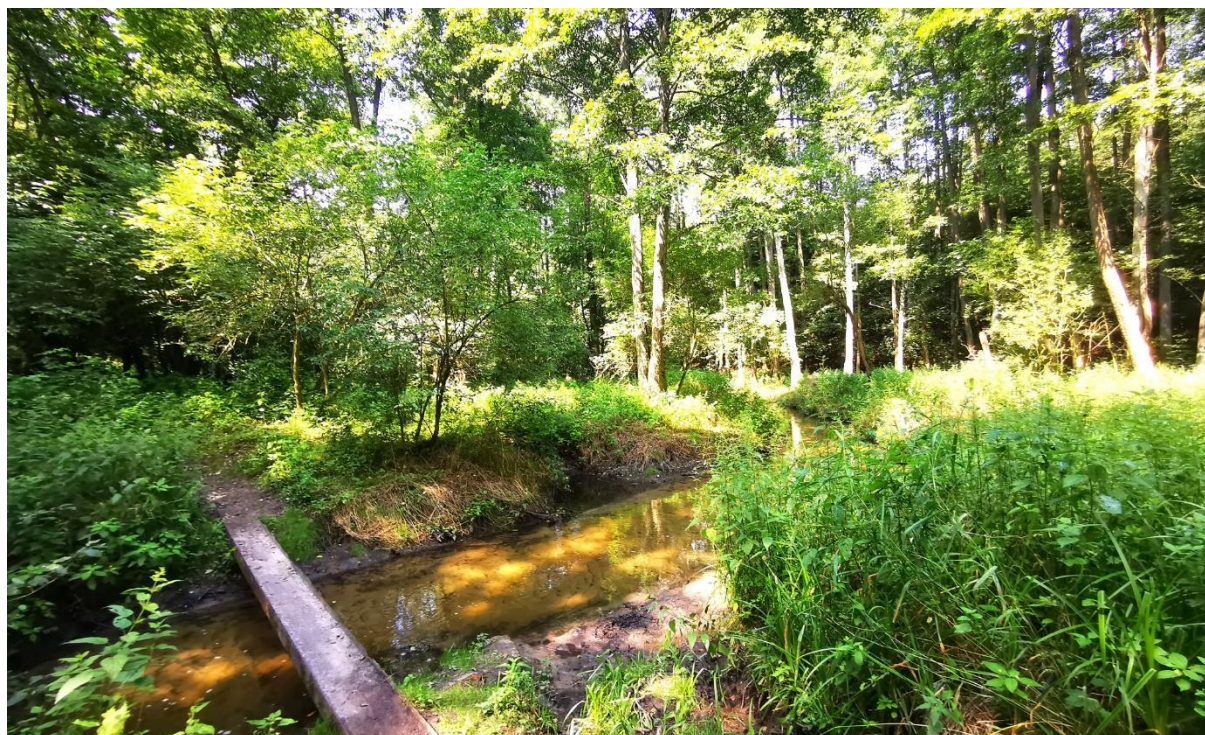

Fot. 4 Dolina rzeki Mrożycy (Fot. Wasilewski M., 2025).

Tab. 6 Tab. 12 Karta charakterystyki krajobrazu „Las Polik-Grzmiąca”.

Nazwa własna	Las Polik-Grzmiąca	
Kod krajobrazu lokalnego	A06	
AKWŁ: Typ i podtyp krajobrazu kod jednostki krajobrazowej	3 – leśne -> 3b. z przewagą siedlisk lasowych	10-318.82-40
Położenie	<ul style="list-style-type: none"> południowo-wschodnia część PKWŁ, gmina Brzeziny 	
Dominujące formy rzeźby terenu	<ul style="list-style-type: none"> krawędziowa (stoki powierzchni wyżynnej); równinna 	
Dominujące formy pokrycia terenu	<ul style="list-style-type: none"> las 	
Ogólna charakterystyka	<ul style="list-style-type: none"> krajobraz leśny: lasy mieszane i grądy (z dominującym udziałem sosny i dębu), fragmentami kwaśna buczyna niżowa 	
Stopień antropogenicznego przekształcenia krajobrazu	<ul style="list-style-type: none"> krajobrazy przyrodniczo-kulturowe harmonijne 	
Cechy wyróżniające/ wyróżniki	<ul style="list-style-type: none"> starsze egzemplarze buka 	
Najważniejsze obiekty zabytkowe/ archeologia	<ul style="list-style-type: none"> brak 	
Walory widokowe	<ul style="list-style-type: none"> wzdłuż północnej granicy lasu ciąg i punkt widokowy (widoki na wzgórze Grzmiąca); istotny element ekspozycji biernej (tło widoków) 	
Elementy dysharmonijne	<ul style="list-style-type: none"> brak 	



Fot. 5 Las grądowy. (Fot. Wasilewski M., 2025).

B – KRAJOBRAZY PRZYRODNICZO-KULTUROWE

Tab. 7 Karta charakterystyki krajobrazu „Niesułków-Kolonia – Wschód”.

Nazwa własna	Niesułków-Kolonia - Wschód	
Kod krajobrazu lokalnego	B01	
AKWł: Typ i podtyp krajobrazu kod jednostki krajobrazowej	6 – wiejskie -> 6c. z przewagą mozaikowo rozmieszczonych użytków rolnych tworzących małe pola	10-318.82-138
Położenie	<ul style="list-style-type: none"> północno-wschodnia część PKWł, pomiędzy Mroźnicą a kompleksem leśnym w Poćwiardówce, gmina Stryków 	
Dominujące formy rzeźby terenu	<ul style="list-style-type: none"> równinna 	
Dominujące formy pokrycia terenu	<ul style="list-style-type: none"> użytki rolne, zadrzewienia, zabudowa 	
Ogólna charakterystyka	<ul style="list-style-type: none"> mozaika użytków rolnych, zadrzewień i zabudowy zagrodowej i mieszkaniowej przemiany krajobrazu w kierunku zwartej zabudowy mieszkaniowej jednorodzinnej w układzie osiedlowym podmiejskim, uszczuplanie powierzchni leśnej, zanik zabudowy zagrodowej 	
Stopień antropogenicznego przekształcenia krajobrazu	<ul style="list-style-type: none"> krajobrazy kulturowe harmonijne (tereny rolne z zabudową zagrodową) krajobrazy kulturowe dysharmonijne (nowa zabudowa mieszkaniowa) 	
Cechy wyróżniające/ wyróżniki	<ul style="list-style-type: none"> brak 	
Najważniejsze obiekty zabytkowe/ archeologia	<ul style="list-style-type: none"> 2 stanowiska archeologiczne w ewidencji zabytków (osada i ślad osadniczy) 	
Walory widokowe	<ul style="list-style-type: none"> otwarcie widokowe w kierunku południowym 	
Elementy dysharmonijne	<ul style="list-style-type: none"> linia energetyczna 220kV nowa zabudowa mieszkaniowa prowadząca do defragmentacji krajobrazów leśnych i rolniczych; architektura i styl zabudowy mieszkaniowej i elementów zagospodarowania terenu (np. ogrodzenia); 	



Fot. 6 Krajobraz rolniczy w Niesułkowie-Kolonii – otwarcie widokowe (Fot. Wasilewski M., 2025).

Tab. 8 Karta charakterystyki krajobrazu „Dolina Mrożycy”.

Nazwa własna	Dolina Mrożycy	
Kod krajobrazu lokalnego	B02	
AKWŁ: Typ i podtyp krajobrazu kod jednostki krajobrazowej	6 – wiejskie -> 6c. z przewagą mozaikowo rozmieszczonych użytków rolnych tworzących małe pola	10-318.82-138
Położenie	<ul style="list-style-type: none"> wschodnia część PKWŁ, gmina Stryków (płn. część jednostki) i Brzeziny (centralna i południowa) 	
Dominujące formy rzeźby terenu	<ul style="list-style-type: none"> dolinna 	
Dominujące formy pokrycia terenu	<ul style="list-style-type: none"> użytki rolne, zadrzewienia 	
Ogólna charakterystyka	<ul style="list-style-type: none"> dolina rzeki Mrożycy oraz jej lewobrzeżnego dopływu wschodni brzeg rzeki jest zadrzewiony (cenne fitocenozy olsów i łągów) zachodni brzeg jest użytkowany rolniczo – pola uprawne towarzyszące okolicznej zabudowie zagrodowej Poćwiardówki, Dąbrówki Małej i Dąbrówki Dużej w północnej części jednostki, w Niesułkowie-Kolonia na rzece utworzono stawy (okolice dawnego młyna) 	
Stopień antropogenicznego przekształcenia krajobrazu	<ul style="list-style-type: none"> krajobrazy przyrodnicze harmonijne krajobrazy przyrodniczo-kulturowe harmonijne 	
Cechy wyróżniające/ wyróżniki	<ul style="list-style-type: none"> rzeka Mrożyca 	
Najważniejsze obiekty zabytkowe/ archeologia	<ul style="list-style-type: none"> kościół paraf. XVII w., drewniany (w ewidencji zabytków) drewniany młyn z 1948 r. w Dąbrówce Małej dawny młyn w Niesułkowie został zniszczony i wykreślony z rejestru zabytków, relikty niedostępne, teren prywatny kilka stanowisk archeologicznych w ewidencji zabytków (osady średniowieczne) 	
Walory widokowe	<ul style="list-style-type: none"> otwarcia widokowe przy szlakach nad rzeką 	
Elementy dysharmonijne	<ul style="list-style-type: none"> słupy i linie energetyczne w okolicy zabytkowego drewnianego młyna w Dąbrówce Małej 	



Fot. 7 Rzeka Mrożyca w rejonie Niesułkowa (Fot. Wasilewski M., 2025).



Fot. 8 Drewniany młyn z 1948 r. (Fot. Wasilewski M., 2025).

Tab. 9 Karta charakterystyki krajobrazu „Wola Cyrusowa”.

Nazwa własna	Wola Cyrusowa	
Kod krajobrazu lokalnego	B03	
AKWŁ: Typ i podtyp krajobrazu kod jednostki krajobrazowej	6 – wiejskie -> 6c. z przewagą mozaikowo rozmieszczonych użytków rolnych tworzących małe pola	10-318.82-138
Położenie	<ul style="list-style-type: none"> przy wschodniej granicy PKWŁ, gmina Brzeziny i Dmosin 	
Dominujące formy rzeźby terenu	<ul style="list-style-type: none"> równinna 	
Dominujące formy pokrycia terenu	<ul style="list-style-type: none"> użytki rolne 	
Ogólna charakterystyka	<ul style="list-style-type: none"> krajobraz rolniczy: wstęgowe rozłogi pól uprawnych z zabudową zagrodową w północno-zachodniej części jednostki występują okresowe mokradła bezodpływowe 	
Stopień antropogenicznego przekształcenia krajobrazu	<ul style="list-style-type: none"> krajobrazy kulturowe harmonijne 	
Cechy wyróżniające/ wyróżniki	<ul style="list-style-type: none"> śródpolne oczka wodne 	
Najważniejsze obiekty zabytkowe/ archeologia	<ul style="list-style-type: none"> (zabytkowy kościół i cmentarze na w pobliżu jednostki, w Woli Cyrusowej) 	
Walory widokowe	<ul style="list-style-type: none"> otwarcie widokowe przedpole ekspozycji widokowej 	
Elementy dysharmonijne	<ul style="list-style-type: none"> widoczne na horyzoncie – poza jednostką i PKWŁ słupy i linie energetyczne 220 kV 	



Fot. 9 Krajobraz rolniczy w Woli Cyrusowej (Fot. Wasilewski M., 2025).

Tab. 10 Karta charakterystyki krajobrazu „Dąbrówka Duża-Poćwiardówka”.

Nazwa własna	Dąbrówka Duża-Poćwiardówka	
Kod krajobrazu lokalnego	B04	
AKWŁ: Typ i podtyp krajobrazu kod jednostki krajobrazowej	6 – wiejskie -> 6c. z przewagą mozaikowo rozmieszczonych użytków rolnych tworzących małe pola	10-318.82-138
Położenie	<ul style="list-style-type: none"> ▪ wschodnia część PKWŁ, po obu stronach drogi woj. 708, ▪ gmina Brzeziny 	
Dominujące formy rzeźby terenu	<ul style="list-style-type: none"> ▪ stoki poziomów krawędziowych (poziomu smardzewskiego) ▪ równinna 	
Dominujące formy pokrycia terenu	<ul style="list-style-type: none"> ▪ użytki rolne, zabudowa 	
Ogólna charakterystyka	<ul style="list-style-type: none"> ▪ krajobraz rolniczy: zabudowa zagrodowa (dominująca) w tradycyjnym układzie ulicówki; wstęgowe rozłogi pól uprawnych ▪ krajobraz urozmaica dolina ciek u zasilającego Mroźycę, z cennymi zbiorowiskami łągowymi 	
Stopień antropogenicznego przekształcenia krajobrazu	<ul style="list-style-type: none"> ▪ krajobrazy kulturowe harmonijne 	
Cechy wyróżniające/ wyróżniki	<ul style="list-style-type: none"> ▪ wstęgowy układ rozłogów pól ▪ dolina tzw. Ciek Szkolny ▪ tradycyjny układ wiejskiej zabudowy (Poćwiardówka, Dąbrówka Duża) ▪ pomniki przyrody 	
Najważniejsze obiekty zabytkowe/ archeologia	<ul style="list-style-type: none"> ▪ drewniane domy w ewidencji zabytków ▪ krzyż i kapliczka przydrożna w ewidencji zabytków ▪ kaplica mariawicka w ewidencji zabytków ▪ kilka stanowisk archeologicznych w ewidencji zabytków (głównie osady, ślady osadnicze) 	
Walory widokowe	<ul style="list-style-type: none"> ▪ punkty widokowe ▪ przedpole ekspozycji widokowej ▪ akcent przyrodniczy (Ciek Szkolny) ▪ akcent kulturowy (budynek szkoły w Dąbrówce Dużej) 	
Elementy dysharmonijne	<ul style="list-style-type: none"> ▪ formy zabudowy mieszkaniowej i elementów zagospodarowania terenu (np. ogrodzenia) 	



Fot. 10 Krajobraz rolniczy w Poćwiardówce (Fot. Wasilewski M., 2025).



Fot. 11 Krajobraz rolniczy w Dąbrówce Dużej (Fot. Wasilewski M., 2025).

Tab. 11 Karta charakterystyki krajobrazu „Dąbrówka Mała i Tadzín”.

Nazwa własna	Dąbrówka Mała i Tadzín	
Kod krajobrazu lokalnego	B05	
AKWŁ: Typ i podtyp krajobrazu kod jednostki krajobrazowej	6 – wiejskie -> 6c. z przewagą mozaikowo rozmieszczonych użytków rolnych tworzących małe pola	10-318.82-138
Położenie	<ul style="list-style-type: none"> ▪ wschodnia część PKWŁ, ▪ gmina Brzeziny 	
Dominujące formy rzeźby terenu	<ul style="list-style-type: none"> ▪ równinna 	
Dominujące formy pokrycia terenu	<ul style="list-style-type: none"> ▪ użytki rolne, zabudowa zagrodowa w układach ulicówki 	
Ogólna charakterystyka	<ul style="list-style-type: none"> ▪ krajobraz rolniczy: zabudowa zagrodowa (dominująca) w tradycyjnym układzie ulicówki; wstęgowe rozłogi pól uprawnych 	
Stopień antropogenicznego przekształcenia krajobrazu	<ul style="list-style-type: none"> ▪ krajobrazy kulturowe harmonijne 	
Cechy wyróżniające/ wyróżniki	<ul style="list-style-type: none"> ▪ wstęgowy układ rozłogów pól ▪ tradycyjny układ wiejskiej zabudowy (Tadzín, Dąbrówka Mała) ▪ malownicze zadrzewione wzniesienia morenowe i zagajniki w krajobrazie pól uprawnych 	
Najważniejsze obiekty zabytkowe/ archeologia	<ul style="list-style-type: none"> ▪ kapliczka murowana w ewidencji zabytków ▪ pojedyncze stanowiska archeologiczne w ewidencji zabytków 	
Walory widokowe	<ul style="list-style-type: none"> ▪ otwarcie widokowe ▪ ciąg widokowy ▪ przedpole ekspozycji widokowej ▪ akcent przyrodniczy (zadrzewione wzniesienie morenowe) 	
Elementy dysharmonijne	<ul style="list-style-type: none"> ▪ formy zabudowy mieszkaniowej i elementów zagospodarowania terenu (np. ogrodzenia) 	



Fot. 12 Wzniesienia morenowe – Dąbrówka Mała (Fot. Wasilewski M., 2025).



Fot. 13 Tadzin – zagajnik i widok na zadrzewione wzniesienie Pelchowizna (Fot. Wasilewski M., 2025).

Tab. 12 Karta charakterystyki krajobrazu „Pieńki Henrykowskie”.

Nazwa własna	Pieńki Henrykowskie	
Kod krajobrazu lokalnego	B06	
AKWŁ: Typ i podtyp krajobrazu kod jednostki krajobrazowej	6 – wiejskie -> 6c. z przewagą mozaikowo rozmieszczonych użytków rolnych tworzących małe pola	10-318.82-138
Położenie	<ul style="list-style-type: none"> przy południowo-wschodniej granicy PKWŁ, gmina Brzeziny 	
Dominujące formy rzeźby terenu	<ul style="list-style-type: none"> równinna falista (wzniesienia morenowe w północnej części jednostki) 	
Dominujące formy pokrycia terenu	<ul style="list-style-type: none"> użytki rolne, zadrzewienia, zabudowa zagrodowa 	
Ogólna charakterystyka	<ul style="list-style-type: none"> krajobraz rolniczy z pojedynczą zwartą zabudową zagrodową, z tendencją do przemian w kierunku zabudowy mieszkaniowej 	
Stopień antropogenicznego przekształcenia krajobrazu	<ul style="list-style-type: none"> krajobrazy kulturowe harmonijne 	
Cechy wyróżniające/ wyróżniki	<ul style="list-style-type: none"> wstęgowy układ rozłogów pól 	
Najważniejsze obiekty zabytkowe/ archeologia	<ul style="list-style-type: none"> brak 	
Walory widokowe	<ul style="list-style-type: none"> przedpole ekspozycji widokowej 	
Elementy dysharmonijne	<ul style="list-style-type: none"> brak 	



Fot. 14 Krajobraz rolniczy – mozaika pól i zadrzewień (Fot. Wasilewski M., 2025).

Tab. 13 Karta charakterystyki krajobrazu „Wzgórze Grzmiąca”.

Nazwa własna	Wzgórze Grzmiąca	
Kod krajobrazu lokalnego	B07	
AKWŁ: Typ i podtyp krajobrazu kod jednostki krajobrazowej	<p>3 – leśne -> 3b.z przewagą siedlisk lasowych</p> <p>6 – wiejskie -> 6c. z przewagą mozaikowo rozmieszczonych użytków rolnych tworzących małe pola</p>	<p>10-318.82-42</p> <p>10-318.82-138</p>
Położenie	<ul style="list-style-type: none"> przy południowo-wschodniej granicy PKWŁ, gmina Brzeziny 	
Dominujące formy rzeźby terenu	<ul style="list-style-type: none"> krawędziowa (stoki powierzchni wyżynnej), falista (wzgórza morenowe) 	
Dominujące formy pokrycia terenu	<ul style="list-style-type: none"> użytki rolne, zadrzewienia 	
Ogólna charakterystyka	<ul style="list-style-type: none"> krajobraz rolniczy o urozmaiconej rzeźbie terenu (zalesione wzgórze morenowe) i wstęgowym układzie rozłogów pól uprawnych 	
Stopień antropogenicznego przekształcenia krajobrazu	<ul style="list-style-type: none"> krajobrazy przyrodniczo-kulturowe harmonijne 	
Cechy wyróżniające/ wyróżniki	<ul style="list-style-type: none"> wzgórze morenowe Grzmiąca, zadrzewienia śródpolne, wstęgowy układ rozłogów pól 	
Najważniejsze obiekty zabytkowe/ archeologia	<ul style="list-style-type: none"> brak 	
Walory widokowe	<ul style="list-style-type: none"> punkt i ciąg widokowy wraz z przedpołem ekspozycji dominanta przyrodnicza 	
Elementy dysharmonijne	<ul style="list-style-type: none"> brak 	



Fot. 15 Wzgórze morenowe Grzmiąca (Fot. Wasilewski M., 2025).

Tab. 14 Karta charakterystyki krajobrazu „Dolina Grzmiącej i tzw. Cieku Mineralnego”.

Nazwa własna	Dolina Grzmiącej i tzw. "Cieku Mineralnego"	
Kod krajobrazu lokalnego	B08	
AKWŁ: Typ i podtyp krajobrazu kod jednostki krajobrazowej	<p>3 – leśne -> 3b. z przewagą siedlisk lasowych</p> <p>6 – wiejskie -> 6c. z przewagą mozaikowo rozmieszczonych użytków rolnych tworzących małe pola</p>	<p>10-318.82-44</p> <p>10-318.82-138</p>
Położenie	<ul style="list-style-type: none"> południowo-wschodnia część PKWŁ, gmina Brzeziny 	
Dominujące formy rzeźby terenu	<ul style="list-style-type: none"> dolinna 	
Dominujące formy pokrycia terenu	<ul style="list-style-type: none"> zadrzewienia, użytki rolne 	
Ogólna charakterystyka	<ul style="list-style-type: none"> krajobraz dolin małych rzek (dopływy Mroźnicy) z obszarami źródłkowymi; doliny są zalesione (cenne zbiorowiska łęgowe), częściowo też użytkowane rolniczo (pola uprawne) 	
Stopień antropogenicznego przekształcenia krajobrazu	<ul style="list-style-type: none"> krajobrazy przyrodniczo-kulturowe harmonijne 	
Cechy wyróżniające/ wyróżniki	<ul style="list-style-type: none"> źródła cieku w pld-wschodniej części Lasu Janinowskiego unikatowa flora źródłkowa, cenne olsy i łęgi głazy 	
Najważniejsze obiekty zabytkowe/ archeologia	<ul style="list-style-type: none"> pojedyncze stanowiska archeologiczne w ewidencji zabytków (osady) 	
Walory widokowe	<ul style="list-style-type: none"> istotny element ekspozycji biernej (tło widoków) 	
Elementy dysharmonijne	<ul style="list-style-type: none"> brak 	

Tab. 15 Karta charakterystyki krajobrazu „Grzmiąca”.

Nazwa własna	Grzmiąca	
Kod krajobrazu lokalnego	B09	
AKWŁ: Typ i podtyp krajobrazu kod jednostki krajobrazowej	6 – wiejskie -> 6c.z przewagą mozaikowo rozmieszczonych użytków rolnych tworzących małe pola	10-318.82-138
Położenie	<ul style="list-style-type: none"> ▪ wschodnia część PKWŁ, ▪ gmina Brzeziny 	
Dominujące formy rzeźby terenu	<ul style="list-style-type: none"> ▪ równinna ▪ stoki poziomów krawędziowych (poziomu smardzewskiego) – wschodni fragment jednostki 	
Dominujące formy pokrycia terenu	<ul style="list-style-type: none"> ▪ użytki rolne, zadrzewienia, zabudowa zagrodowa 	
Ogólna charakterystyka	<ul style="list-style-type: none"> ▪ krajobraz rolniczy: zabudowa zagrodowa (dominująca) w tradycyjnym układzie ulicówki; wstęgowe rozłogi pól uprawnych 	
Stopień antropogenicznego przekształcenia krajobrazu	<ul style="list-style-type: none"> ▪ krajobrazy kulturowe harmonijne 	
Cechy wyróżniające/ wyróżniki	<ul style="list-style-type: none"> ▪ neogotycki kościół mariawicki ▪ wstęgowy układ rozłogów pól 	
Najważniejsze obiekty zabytkowe/ archeologia	<ul style="list-style-type: none"> ▪ kościół i cmentarz mariawitów, cmentarz przykościelny ▪ pojedyncze stanowiska archeologiczne w ewidencji zabytków 	
Walory widokowe	<ul style="list-style-type: none"> ▪ dominanta kulturowa 	
Elementy dysharmonijne	<ul style="list-style-type: none"> ▪ formy elementów zagospodarowania terenu (np. ogrodzenia) 	



Fot. 16 Kościół Mariawitów w Grzmiącej (Fot. Wasilewski M., 2025).

Tab. 16 Karta charakterystyki krajobrazu „Krawędź Wzniesień Łódzkich – Polik”.

Nazwa własna	Krawędź Wzniesień Łódzkich - Polik	
Kod krajobrazu lokalnego	B10	
AKWŁ: Typ i podtyp krajobrazu kod jednostki krajobrazowej	6 – wiejskie -> 6c.z przewagą mozaikowo rozmieszczonych użytków rolnych tworzących małe pola	10-318.82-138
Położenie	<ul style="list-style-type: none"> ▪ wschodnia część PKWŁ, ▪ gmina Brzeziny 	
Dominujące formy rzeźby terenu	<ul style="list-style-type: none"> ▪ krawędziowa (stoki powierzchni wyżynnej) 	
Dominujące formy pokrycia terenu	<ul style="list-style-type: none"> ▪ użytki rolne, zabudowa zagrodowa 	
Ogólna charakterystyka	<ul style="list-style-type: none"> ▪ krajobraz rolniczy o urozmaiconej rzeźbie terenu: zabudowa zagrodowa (dominująca) w tradycyjnym układzie ulicówki; wstęgowe rozłogi pól uprawnych 	
Stopień antropogenicznego przekształcenia krajobrazu	<ul style="list-style-type: none"> ▪ krajobrazy kulturowe harmonijne ▪ krajobrazy kulturowe dysharmonijne 	
Cechy wyróżniające/ wyróżniki	<ul style="list-style-type: none"> ▪ wstęgowy układ rozłogów pól 	
Najważniejsze obiekty zabytkowe/ archeologia	<ul style="list-style-type: none"> ▪ brak 	
Walory widokowe	<ul style="list-style-type: none"> ▪ przedpole ekspozycji widokowej krawędzi Wzniesień Łódzkich 	
Elementy dysharmonijne	<ul style="list-style-type: none"> ▪ architektura i styl zabudowy mieszkaniowej i elementów zagospodarowania terenu (np. ogrodzenia) 	

Tab. 17 Karta charakterystyki krajobrazu „Las Paprotnia (Kontrewers).

Nazwa własna	Las Paprotnia (Kontrewers)	
Kod krajobrazu lokalnego	B11	
AKWŁ: Typ i podtyp krajobrazu kod jednostki krajobrazowej	6 – wiejskie -> 6c.przewagą mozaikowo rozmieszczonych użytków rolnych tworzących małe pola	10-318.82-138
Położenie w granicach PKWŁ i w gminach	<ul style="list-style-type: none"> południowo-wschodnia część PKWŁ, gmina Brzeziny 	
Dominujące formy rzeźby terenu	<ul style="list-style-type: none"> krawędziowa (stoki powierzchni wyżynnej) 	
Dominujące formy pokrycia terenu	<ul style="list-style-type: none"> lasy 	
Ogólna charakterystyka	<ul style="list-style-type: none"> krajobraz leśny o urozmaiconej rzeźbie terenu: lasy grądowe i kwaśna buczyna niżowa 	
Stopień antropogenicznego przekształcenia krajobrazu	<ul style="list-style-type: none"> krajobrazy przyrodnicze harmonijne 	
Cechy wyróżniające/ wyróżniki	<ul style="list-style-type: none"> dolinki śródleśne ze źródłiskami stare okazy buka 	
Najważniejsze obiekty zabytkowe/ archeologia	<ul style="list-style-type: none"> brak 	
Walory widokowe	<ul style="list-style-type: none"> istotny element ekspozycji biernej (tło widoków) 	
Elementy dysharmonijne	<ul style="list-style-type: none"> brak 	

Tab. 18 Karta charakterystyki krajobrazu „Buczek”.

Nazwa własna	Buczek	
Kod krajobrazu lokalnego	B12	
AKWŁ: Typ i podtyp krajobrazu kod jednostki krajobrazowej	7 – mozaikowe -> 7a. z przewagą terenów porolnych	10-318.82-132
Położenie	<ul style="list-style-type: none"> centralna część PKWŁ, po wschodniej stronie autostrady A1, gmina Brzeziny i Nowosolna (zachodni fragment jednostki) 	
Dominujące formy rzeźby terenu	<ul style="list-style-type: none"> falista wysoczyzna morenowa porozcinana licznymi suchymi dolinkami 	
Dominujące formy pokrycia terenu	<ul style="list-style-type: none"> użytki rolne, zadrzewienia, zabudowa 	
	<ul style="list-style-type: none"> krajobraz rolniczy o urozmaiconej rzeźbie terenu: mozaika zabudowy zagrodowej, mieszkaniowej, pól uprawnych o rozłogach wstęgowych i blokowych, zadrzewień 	
Stopień antropogenicznego przekształcenia krajobrazu	<ul style="list-style-type: none"> krajobrazy kulturowe harmonijne krajobrazy kulturowe dysharmonijne 	
Cechy wyróżniające/ wyróżniki	<ul style="list-style-type: none"> dawny dwór wraz z park (w znacznym stopniu przekształcone) 	
Najważniejsze obiekty zabytkowe/ archeologia	<ul style="list-style-type: none"> dwór z pocz. XX w. i niewielki park (teren prywatny) drewniany dom w ewidencji zabytków stanowisko archeologiczne w ewidencji zabytków 	
Walory widokowe	<ul style="list-style-type: none"> punkty, otwarcia i ciągi widokowe wraz z przedpolami ekspozycji widokowej 	
Elementy dysharmonijne	<ul style="list-style-type: none"> architektura i styl zabudowy mieszkaniowej i elementów zagospodarowania terenu (np. ogrodzenia) autostrada na zachodniej granicy jednostki 	



Fot. 17 Buczek – widok w kierunku zachodnim (Fot. Wasilewski M., 2025).



Fot. 18 Buczek – widok w kierunku wschodnim (Fot. Wasilewski M., 2025).

Tab. 19 Karta charakterystyki krajobrazu „Krawędź Wzniesień Łódzkich – Moskwa - Jaroszek”.

Nazwa własna	Krawędź Wzniesień Łódzkich - Moskwa-Jaroszek	
Kod krajobrazu lokalnego	B13	
AKWŁ: Typ i podtyp krajobrazu kod jednostki krajobrazowej	7 – mozaikowe -> 7a. z przewagą terenów porolnych	10-318.82-132
Położenie	<ul style="list-style-type: none"> centralna część PKWŁ, po wschodniej stronie autostrady A1, gmina Brzeziny (część wschodnia) i Nowosolna (część zachodnia) 	
Dominujące formy rzeźby terenu	<ul style="list-style-type: none"> krawędziowa (stoki powierzchni wyżynnej) wysoczyzna morenowa 	
Dominujące formy pokrycia terenu	<ul style="list-style-type: none"> użytki rolne, zabudowa 	
Ogólna charakterystyka	<ul style="list-style-type: none"> krajobraz rolniczy o urozmaiconej rzeźbie terenu: zabudowa zagrodowa (dominująca) w tradycyjnym układzie ulicówki; wstęgowe i blokowe rozłogi pól uprawnych tendencja przekształcania istniejącej struktury osiedleńczej w kierunku zabudowy mieszkaniowej jednorodzinnej, zaburzenie tradycyjnego układu 	
Stopień antropogenicznego przekształcenia krajobrazu	<ul style="list-style-type: none"> krajobrazy kulturowe harmonijne krajobrazy kulturowe dysharmonijne 	
Cechy wyróżniające/ wyróżniki	<ul style="list-style-type: none"> brak 	
Najważniejsze obiekty zabytkowe/ archeologia	<ul style="list-style-type: none"> kapliczka murowana w ewidencji zabytków stanowisko archeologiczne w ewidencji zabytków (osada) 	
Walory widokowe	<ul style="list-style-type: none"> wybitny w skali Parku punkt widokowy wraz z przedpołem ekspozycji widokowej malowniczy ciąg widokowy (Jaroszek-Polik) 	
Elementy dysharmonijne	<ul style="list-style-type: none"> architektura i styl zabudowy mieszkaniowej i elementów zagospodarowania terenu (np. ogrodzenia) autostrada na zachodniej granicy jednostki 	



Fot. 19 Panorama widokowa z punktu na wzniesieniu morenowym (Fot. Wasilewski M., 2025).

Tab. 20 Karta charakterystyki krajobrazu „Stare Skoszewy – Nowe Skoszewy”.

Nazwa własna	Stare Skoszewy - Nowe Skoszewy	
Kod krajobrazu lokalnego	B14	
AKWŁ: Typ i podtyp krajobrazu kod jednostki krajobrazowej	7 – mozaikowe -> 7a. z przewagą terenów porolnych	10-318.82-132
Położenie	<ul style="list-style-type: none"> centralna część PKWŁ, po zachodniej stronie autostrady A1, gmina Nowosolna 	
Dominujące formy rzeźby terenu	<ul style="list-style-type: none"> równinna, dolinka (dolina rzeki Moszczenica, doliny poboczne-źródłowe) 	
Dominujące formy pokrycia terenu	<ul style="list-style-type: none"> mozaika użytków rolnych, zabudowy i zadrzewień 	
	<ul style="list-style-type: none"> przekształcony krajobraz rolniczy: mozaika użytków rolnych, zabudowy mieszkaniowej i letniskowej oraz zadrzewień krajobraz ulega dynamicznym przemianom (silna presja urbanizacyjna) prowadzącym do uszczuplania terenów otwartych kosztem zabudowy 	
Stopień antropogenicznego przekształcenia krajobrazu	<ul style="list-style-type: none"> krajobrazy kulturowe dysharmonijne 	
Cechy wyróżniające/ wyróżniki	<ul style="list-style-type: none"> dolina źródłowa prawego dopływu Moszczenicy między Starymi a Nowymi Skoszewami zespół stawów hodowlanych 	
Najważniejsze obiekty zabytkowe/ archeologia	<ul style="list-style-type: none"> kościół paraf. (sanktuarium MB Skoszewskiej) cmentarz przykościelny w ewidencji zabytków cmentarz rzymskokatolicki, parafialny (na cmentarzu są m.in. dwie mogiły zbiorowe – pochówki żołnierzy, powstańców) pozostałości dawnego założenia dworsko-parkowego w Starych Skoszewach 	
Walory widokowe	<ul style="list-style-type: none"> punkty i otwarcia widokowe wraz z przedpolami ekspozycji (Rosyjka) oś widokowa na dominantę kulturową (kościół) dominanta kulturowa (kościół) akcent kulturowy (dwór) 	
Elementy dysharmonijne	<ul style="list-style-type: none"> nowa zabudowa mieszkaniowa prowadząca do defragmentacji otwartych krajobrazów rolniczych; obca w tradycji wiejskiej zabudowa jednorodzinna w układach przestrzennych typowych dla przedmieść; architektura i styl zabudowy mieszkaniowej i elementów zagospodarowania terenu (np. ogrodzenia); autostrada na wschodniej granicy jednostki; linia energetyczna 220kV 	

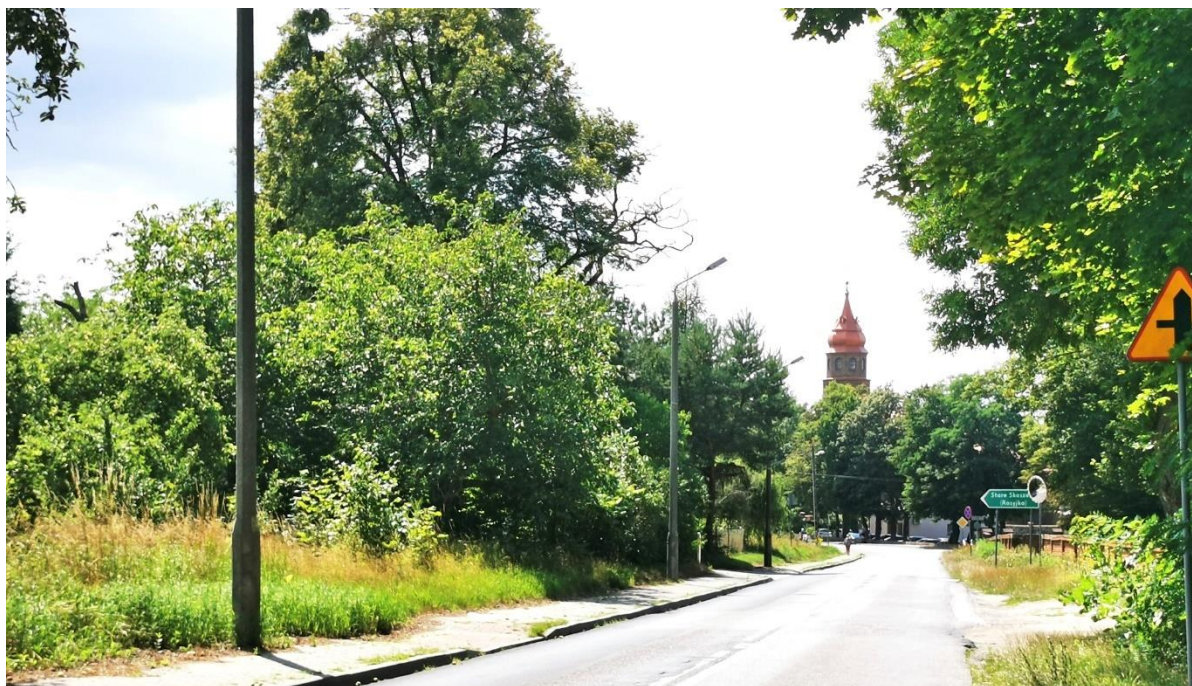

Fot. 20 Oś widokowa na kościół w Starych Skoszewach (Fot. Wasilewski M., 2025).



Fot. 21 Rosyjka – widok w kierunku południowym (Fot. Wasilewski M., 2025).

Tab. 21 Karta charakterystyki krajobrazu „Głogowiec”.

Nazwa własna	Głogowiec	
Kod krajobrazu lokalnego	B15	
AKWŁ: Typ i podtyp krajobrazu kod jednostki krajobrazowej	7 – mozaikowe -> 7a. z przewagą terenów porolnych 8 – podmiejskie i osadnicze -> 8e – wielkoobszarowe zespoły pałacowo-parkowe i klasztorne oraz inne komponowane układy architektury, zieleni i wód	10-318.82-132 10-318.82-97
Położenie	<ul style="list-style-type: none"> centralna część PKWŁ, po zachodniej stronie autostrady A1, gmina Nowosolna 	
Dominujące formy rzeźby terenu	<ul style="list-style-type: none"> równinna, porozcinana niewielkimi suchymi dolinami 	
Dominujące formy pokrycia terenu	<ul style="list-style-type: none"> użytki rolne 	
Ogólna charakterystyka	<ul style="list-style-type: none"> krajobraz rolniczy o dość urozmaiconej rzeźbie terenu strukturę krajobrazową tworzą blokowe rozłogi pól uprawnych, nieliczna zabudowa zagrodowa – w układzie zwartym, przydrożnym (Głogowiec) oraz niewielkie zagajniki 	
Stopień antropogenicznego przekształcenia krajobrazu	<ul style="list-style-type: none"> krajobrazy kulturowe harmonijne 	
Cechy wyróżniające/ wyróżniki	<ul style="list-style-type: none"> malownicze śródpolne zagajniki leśne 	
Najważniejsze obiekty zabytkowe/ archeologia	<ul style="list-style-type: none"> cmentarz ewangelicki w Głogowcu – w ewidencji zabytków 	
Walory widokowe	<ul style="list-style-type: none"> ciągi widokowe wraz z przedpolami ekspozycji akcent kulturowy (cmentarz ewangelicki) 	
Elementy dysharmonijne	<ul style="list-style-type: none"> autostrada na wschodniej granicy jednostki 	



Fot. 22 Droga z Byszew na południe (Fot. Wasilewski M., 2025).



Fot. 23 Łaski – wypas koni (Fot. Wasilewski M., 2025).



Fot. 24 Pola uprawne między Byszewami a Głogowcem (Fot. Wasilewski M., 2025).

Tab. 22 Karta charakterystyki krajobrazu „Krawędź Wzniesień Łódzkich – Plichtów”.

Nazwa własna	Krawędź Wzniesień Łódzkich - Plichtów	
Kod krajobrazu lokalnego	B16	
AKWŁ: Typ i podtyp krajobrazu kod jednostki krajobrazowej	7 – mozaikowe -> 7a. z przewagą terenów porolnych	10-318.82-132
Położenie	<ul style="list-style-type: none"> centralna część PKWŁ, przy południowej granicy, po zachodniej stronie autostrady A1, gmina Nowosolna 	
Dominujące formy rzeźby terenu	<ul style="list-style-type: none"> krawędziowa (stoki powierzchni wyżynnej) wysoczyzna morenowa 	
Dominujące formy pokrycia terenu	<ul style="list-style-type: none"> mozaika użytków rolnych, zabudowy i zadrzewień 	
Ogólna charakterystyka	<ul style="list-style-type: none"> krajobraz rolniczy o urozmaiconej rzeźbie terenu: mozaika pól uprawnych, zabudowy i zadrzewień. w krajobrazie następują stopniowe przekształcenia struktury zabudowy w kierunku zabudowy mieszkaniowej jednorodzinnej, w oderwaniu od istniejących zwartych układów przydrożnych 	
Stopień antropogenicznego przekształcenia krajobrazu	<ul style="list-style-type: none"> krajobrazy kulturowe dysharmonijne 	
Cechy wyróżniające/ wyróżniki	<ul style="list-style-type: none"> brak 	
Najważniejsze obiekty zabytkowe/ archeologia	<ul style="list-style-type: none"> brak 	
Walory widokowe	<ul style="list-style-type: none"> punkt i ciąg widokowy wraz z przedpolami ekspozycji 	
Elementy dysharmonijne	<ul style="list-style-type: none"> autostrada na wschodniej granicy jednostki 	



Fot. 25 Widok z Byszew w kierunku Plichtowa (Fot. Wasilewski M., 2025).

Tab. 23 Karta charakterystyki krajobrazu „Krawędź Wzniesień Łódzkich – Janów”.

Nazwa własna	Krawędź Wzniesień Łódzkich - Janów	
Kod krajobrazu lokalnego	B17	
AKWŁ: Typ i podtyp krajobrazu kod jednostki krajobrazowej	7 – mozaikowe -> 7a. z przewagą terenów porolnych	10-318.82-132
Położenie	<ul style="list-style-type: none"> centralna część PKWŁ, przy południowej granicy, gmina Nowosolna 	
Dominujące formy rzeźby terenu	<ul style="list-style-type: none"> krawędziowa (stoki powierzchni wyżynnej), z kulminacją wzniesień wysoczyzna morenowa 	
Dominujące formy pokrycia terenu	<ul style="list-style-type: none"> mozaika użytków rolnych, zabudowy i zadrzewień 	
Ogólna charakterystyka	<ul style="list-style-type: none"> krajobraz rolniczy o urozmaiconej rzeźbie terenu, z zalesionym wzgórzem morenowym (Janów) i zabudową zabudowa mieszkaniowa skoncentrowana wzdłuż dróg, jednak następują duże zmiany przestrzenne w związku z presją urbanizacyjną. Nowa zabudowa mieszkaniowa tworzy układy osiedlowe typowe dla terenów podmiejskich 	
Stopień antropogenicznego przekształcenia krajobrazu	<ul style="list-style-type: none"> krajobrazy kulturowe harmonijne krajobrazy kulturowe dysharmonijne 	
Cechy wyróżniające/ wyróżniki	<ul style="list-style-type: none"> brak 	
Najważniejsze obiekty zabytkowe/ archeologia	<ul style="list-style-type: none"> brak 	
Walory widokowe	<ul style="list-style-type: none"> punkty widokowe wraz z przedpolami ekspozycji dominanta krajobrazowa - wzgórze Janów 	
Elementy dysharmonijne	<ul style="list-style-type: none"> linia energetyczna wysokiego napięcia 220kV maszt radiowo-telefoniczny nowa zabudowa mieszkaniowa prowadząca do defragmentacji otwartych krajobrazów rolniczych; obca w tradycji wiejskiej zabudowa jednorodzinna w układach przestrzennych typowych dla przedmieść; architektura i styl zabudowy mieszkaniowej i elementów zagospodarowania terenu (np. ogrodzenia); 	



Fot. 26 Strefa krawędziowa Wzniesień Łódzkich w okolicach Janowa (Fot. Wasilewski M., 2025).

Tab. 24 Karta charakterystyki krajobrazu „Kulminacja Wyżyny Łódzkiej”.

Nazwa własna	Kulminacja Wyżyny Łódzkiej	
Kod krajobrazu lokalnego	B18	
AKWŁ: Typ i podtyp krajobrazu kod jednostki krajobrazowej	7 – mozaikowe -> 7a. z przewagą terenów porolnych	10-318.82-132
Położenie	<ul style="list-style-type: none"> centralna część PKWŁ, przy południowej granicy, gmina Nowosolna 	
Dominujące formy rzeźby terenu	<ul style="list-style-type: none"> krawędziowa (stoki powierzchni wyżynnej), z kulminacjami wzniesień (m.in. Wzgórze „Radary” 284 m n.p.m.); tereny równinne na północ od strefy krawędziowej, na poziomie smardzewskim 	
Dominujące formy pokrycia terenu	<ul style="list-style-type: none"> zadrzewienia, zabudowa, użytki rolne – coraz mniejszy areał 	
Ogólna charakterystyka	<ul style="list-style-type: none"> krajobraz o urozmaiconej rzeźbie terenu – strefa krawędziowa Wzniesień Łódzkich, w dużej mierze zalesiony, jednak ulegający dynamicznym zmianom przestrzennym (rozwój zabudowy mieszkaniowej, pobytovej, np. glamping). Następuje defragmentacja i zabudowywanie lasów oraz stosunkowo nielicznych już terenów rolnych 	
Stopień antropogenicznego przekształcenia krajobrazu	<ul style="list-style-type: none"> krajobrazy kulturowe dysharmonijne 	
Cechy wyróżniające/ wyróżniki	<ul style="list-style-type: none"> telewizyjna stacja przekaźnikowa na wzgórzu 	
Najważniejsze obiekty zabytkowe/ archeologia	<ul style="list-style-type: none"> cmentarze ewangelickie w Bukowcu i Grabinie Dolnej - w ewidencji zabytków stanowisko archeologiczne w ewidencji zabytków (osada) 	
Walory widokowe	<ul style="list-style-type: none"> element ekspozycji biernej (tło widoków) 	
Elementy dysharmonijne	<ul style="list-style-type: none"> linia energetyczna wysokiego napięcia 220kV maszt - telewizyjna stacja przekaźnikowa z antenami nowa zabudowa mieszkaniowa prowadząca do defragmentacji krajobrazu i zaburzenia ekspozycji widokowej architektura i styl zabudowy mieszkaniowej i elementów zagospodarowania terenu (np. ogrodzenia); 	



Fot. 27 Stacja przekaźnikowa na Wzgórzu Radary (Fot. Wasilewski M., 2025).

Tab. 25 Karta charakterystyki krajobrazu „Kopanka-Kalonka-Wódka-Dąbrówka.”.

Nazwa własna	Kopanka-Kalonka-Wódka-Dąbrówka	
Kod krajobrazu lokalnego	B19	
AKWŁ: Typ i podtyp krajobrazu kod jednostki krajobrazowej	7 – mozaikowe -> 7a. z przewagą terenów porolnych	10-318.82-132
Położenie	<ul style="list-style-type: none"> centralna część PKWŁ, gmina Nowosolna 	
Dominujące formy rzeźby terenu	<ul style="list-style-type: none"> tereny równinne u podnóża Wzniesień Łódzkich, silnie poprzecinane dolinami i parowami 	
Dominujące formy pokrycia terenu	<ul style="list-style-type: none"> mozaika zabudowy, użytków rolnych i zadrzewień 	
Ogólna charakterystyka	<ul style="list-style-type: none"> krajobraz u podnóża strefy krawędziowej Wzniesień Łódzkich, mocno przekształcony antropogenicznie – w większości zabudowany. Pośród zabudowy o dość chaotycznym i nie do końca zorganizowanym układzie przestrzennym są pojedyncze użytki rolne. Zadrzewienia pozostały niemal wyłącznie na terenach o urozmaiconej rzeźbie terenu, mniej przydatnej (a przynajmniej trudniejszej) dla celów budowlanych 	
Stopień antropogenicznego przekształcenia krajobrazu	<ul style="list-style-type: none"> krajobrazy kulturowe dysharmonijne 	
Cechy wyróżniające/ wyróżniki	<ul style="list-style-type: none"> parów Kalonka, parów Wódki 	
Najważniejsze obiekty zabytkowe/ archeologia	<ul style="list-style-type: none"> brak 	
Walory widokowe	<ul style="list-style-type: none"> otwarcie widokowe wraz z przedpołem ekspozycji widokowej 	
Elementy dysharmonijne	<ul style="list-style-type: none"> nowa zabudowa mieszkaniowa prowadząca do defragmentacji krajobrazu, zagrażająca funkcjonowaniu korytarzy ekologicznych i zaburzająca ekspozycję widokową architektura i styl zabudowy mieszkaniowej i elementów zagospodarowania terenu (np. ogrodzenia) 	



Fot. 28 Kopanka – widok w kierunku północno-wschodnim (Fot. Wasilewski M., 2025).

Tab. 26 Karta charakterystyki krajobrazu „Górna Grabina – Byszewy”.

Nazwa własna	Górna Grabina - Byszewy	
Kod krajobrazu lokalnego	B20	
AKWŁ: Typ i podtyp krajobrazu kod jednostki krajobrazowej	<p>7 – mozaikowe -> 7a. z przewagą terenów porolnych</p> <p>8 – podmiejskie i osadnicze -> 8e – wielkoobszarowe zespoły pałacowo-parkowe i klasztorne oraz inne komponowane układy architektury, zieleni i wód</p>	<p>10-318.82-132</p> <p>10-318.82-97</p>
Położenie	<ul style="list-style-type: none"> centralna część PKWŁ, gmina Nowosolna 	
Dominujące formy rzeźby terenu	<ul style="list-style-type: none"> równinna 	
Dominujące formy pokrycia terenu	<ul style="list-style-type: none"> użytki rolne 	
Ogólna charakterystyka	<ul style="list-style-type: none"> krajobraz otwarty, rolniczy ulegający presji urbanizacyjnej. Zabudowa mieszkaniowa wkracza na tereny rolne i tworzy nowe układy przestrzenne w oderwaniu od dotychczasowych układów osadniczych 	
Stopień antropogenicznego przekształcenia krajobrazu	<ul style="list-style-type: none"> krajobrazy kulturowe dysharmonijne 	
Cechy wyróżniające/ wyróżniki	<ul style="list-style-type: none"> brak 	
Najważniejsze obiekty zabytkowe/ archeologia	<ul style="list-style-type: none"> stanowisko archeologiczne w ewidencji zabytków (osada) 	
Walory widokowe	<ul style="list-style-type: none"> punkty i otwarcia widokowe wraz z przedpołem ekspozycji widokowej 	
Elementy dysharmonijne	<ul style="list-style-type: none"> nowa zabudowa mieszkaniowa prowadząca do defragmentacji krajobrazu, zagrażająca funkcjonowaniu korytarzy ekologicznych i zaburzająca ekspozycję widokową; obca w tradycji wiejskiej zabudowa jednorodzinna w układach przestrzennych typowych dla przedmieść; architektura i styl zabudowy mieszkaniowej i elementów zagospodarowania terenu (np. ogrodzenia) linia energetyczna 220kV 	



Fot. 29 Boginia – otwarcie widokowe w kierunku południowym (Fot. Wasilewski M., 2025).

Tab. 27 Karta charakterystyki krajobrazu „Dolina Borchówki”.

Nazwa własna	Dolina Borchówki	
Kod krajobrazu lokalnego	B21	
AKWŁ: Typ i podtyp krajobrazu kod jednostki krajobrazowej	7 – mozaikowe -> 7a. z przewagą terenów porolnych	10-318.82-132
Położenie	▪ centralna część PKWŁ, gmina Nowosolna	
Dominujące formy rzeźby terenu	▪ dolinna	
Dominujące formy pokrycia terenu	▪ zadrzewienia, użytki rolne, zabudowa	
Ogólna charakterystyka	▪ krajobraz leśny ulegający defragmentacji i zabudowie (zabudowa letniskowa, mieszkaniowa)	
Stopień antropogenicznego przekształcenia krajobrazu	▪ krajobrazy przyrodniczo-kulturowe dysharmonijne	
Cechy wyróżniające/ wyróżniki	<ul style="list-style-type: none"> ▪ zespół stawów w dolinie Borchówki (obecnie przekształcane) ▪ łąki w dolinie Borchówki 	
Najważniejsze obiekty zabytkowe/ archeologia	<ul style="list-style-type: none"> ▪ cmentarz ewangelicki w ewidencji zabytków ▪ dawna willa letniskowa w ewidencji zabytków ▪ stanowisko archeologiczne w ewidencji zabytków (osada) 	
Walory widokowe	▪ punkt widokowy wraz z przedpołem ekspozycji widokowej	
Elementy dysharmonijne	<ul style="list-style-type: none"> ▪ nowa zabudowa mieszkaniowa prowadząca do defragmentacji krajobrazu, zagrażająca funkcjonowaniu korytarzy ekologicznych i zaburzająca ekspozycję widokową; ▪ zabudowa rekreacyjna (usługi noclegowe) o obcej dla krajobrazu lokalnego architekturze (styl „skandynawski” ; ▪ obca w tradycji wiejskiej zabudowa jednorodzinna w układach przestrzennych typowych dla przedmieść; ▪ architektura i styl zabudowy mieszkaniowej i elementów zagospodarowania terenu (np. ogrodzenia); ▪ linia energetyczna 220kV 	



Fot. 30 Punkt widokowy w Borchówce. Na horyzoncie Wzgórze Janów (Fot. Wasilewski M., 2025).

Tab. 28 Karta charakterystyki krajobrazu „Dobieszków – Głąbie”.

Nazwa własna	Dobieszków-Głąbie	
Kod krajobrazu lokalnego	B22	
AKWŁ: Typ i podtyp krajobrazu kod jednostki krajobrazowej	7 – mozaikowe -> 7a. z przewagą terenów porolnych	10-318.82-132
Położenie	▪ centralna część PKWŁ, gmina Nowosolna	
Dominujące formy rzeźby terenu	▪ wzgórze morenowe na wysoczyźnie z powierzchniami stokowymi	
Dominujące formy pokrycia terenu	▪ użytki rolne, zabudowa, zadrzewienia	
Ogólna charakterystyka	▪ krajobraz rolniczy ulegający przemianom w wyniku presji urbanizacyjnej. Zabudowie ulegają tereny otwarte na południe od lasów dobieszkowskich	
Stopień antropogenicznego przekształcenia krajobrazu	▪ krajobrazy kulturowe harmonijne ▪ krajobrazy kulturowe dysharmonijne	
Cechy wyróżniające/ wyróżniki	▪ śródpolne zagajniki	
Najważniejsze obiekty zabytkowe/ archeologia	▪ cmentarz ewangelicki w Głąbiu – w ewidencji zabytków	
Walory widokowe	▪ punkt i otwarcie widokowe wraz z przedpolami ekspozycji widokowej	
Elementy dysharmonijne	▪ nowa zabudowa mieszkaniowa prowadząca do defragmentacji krajobrazu, zagrażająca funkcjonowaniu korytarzy ekologicznych i zaburzająca ekspozycję widokową; ▪ architektura i styl zabudowy mieszkaniowej i elementów zagospodarowania terenu (np. ogrodzenia)	



Fot. 31 Wieloplanowa dalekie widoki ze skraju Lasu Dobieszkowskiego w kierunku zachodnim (Fot. Wasilewski M., 2025).

Tab. 29 Karta charakterystyki krajobrazu „Dolina Moszczenicy”.

Nazwa własna	Dolina Moszczenicy	
Kod krajobrazu lokalnego	B23	
AKWŁ: Typ i podtyp krajobrazu kod jednostki krajobrazowej	7 – mozaikowe -> 7a. z przewagą terenów porolnych	10-318.82-132
Położenie	▪ centralna część PKWŁ, gmina Nowosolna	
Dominujące formy rzeźby terenu	▪ dolinna	
Dominujące formy pokrycia terenu	▪ zadrzewienia, zabudowa, użytki rolne	
	<ul style="list-style-type: none"> ▪ krajobraz dolinny o urozmaiconej rzeźbie terenu - dolina rzeki Moszczenicy na odcinku od Boginii do Cesarki ▪ rzecze towarzyszą cenne zbiorowiska łęgowe, tereny w bliskim sąsiedztwie dolinki są użytkowana rolniczo 	
Stopień antropogenicznego przekształcenia krajobrazu	<ul style="list-style-type: none"> ▪ krajobrazy przyrodnicze harmonijne (zadrzewiona dolina rzeki) ▪ krajobrazy kulturowe dysharmonijne (tereny zabudowane) 	
Cechy wyróżniające/ wyróżniki	▪ grodzisko wczesnośredniowieczne w Starych Skoszewach (rejestr zabytków)	
Najważniejsze obiekty zabytkowe/ archeologia	<ul style="list-style-type: none"> ▪ grodzisko wczesnośredniowieczne w ewidencji zabytków ▪ kilka stanowisk archeologicznych w ewidencji zabytków 	
Walory widokowe	▪ akcent kulturowy (grodzisko)	
Elementy dysharmonijne	<ul style="list-style-type: none"> ▪ zabudowa mieszkaniowa w dolinie – defragmentacja krajobrazu; ▪ bezpośrednie antropogenicznie przekształcone otoczenie grodziska 	



Fot. 32 Pozostałości średniowiecznego grodziska (Fot. Wasilewski M., 2025).

Tab. 30 Karta charakterystyki krajobrazu „Bartolin”.

Nazwa własna	Bartolin	
Kod krajobrazu lokalnego	B24	
AKWŁ: Typ i podtyp krajobrazu kod jednostki krajobrazowej	7 – mozaikowe -> 7a. z przewagą terenów porolnych	10-318.82-132
Położenie	<ul style="list-style-type: none"> centralna część PKWŁ, przy północnej granicy Parku, gmina Stryków, niewielki południowy fragment w gminie Nowosolna 	
Dominujące formy rzeźby terenu	<ul style="list-style-type: none"> dolinna (zachodnia część jednostki, dolina Moszczenicy) falista (stoki smardzewskiego poziomu krawędziowego) 	
Dominujące formy pokrycia terenu	<ul style="list-style-type: none"> las i zadrzewienia, użytki rolne, zabudowa 	
Ogólna charakterystyka	<ul style="list-style-type: none"> południową część jednostki stanowią lasy poprzecinane pasmami gruntów rolnych, które są stopniowo zabudowywane północny fragment jednostki stanowi zabudowa letniskowa na terenach zalesionych 	
Stopień antropogenicznego przekształcenia krajobrazu	<ul style="list-style-type: none"> krajobrazy kulturowe dyszarmionijne 	
Cechy wyróżniające/ wyróżniki	<ul style="list-style-type: none"> brak 	
Najważniejsze obiekty zabytkowe/ archeologia	<ul style="list-style-type: none"> 2 stanowiska archeologiczne w ewidencji zabytków (osady) 	
Walory widokowe	<ul style="list-style-type: none"> brak szczególnych walorów widokowych 	
Elementy dyszarmionijne	<ul style="list-style-type: none"> zabudowa mieszkaniowa w dolinie – defragmentacja krajobrazu leśnego w dolinie 	

Tab. 31 Karta charakterystyki krajobrazu „Autostrada A1”.

Nazwa własna	Autostrada A1	
Kod krajobrazu lokalnego	B25	
AKWŁ: Typ i podtyp krajobrazu kod jednostki krajobrazowej	7 – mozaikowe -> 7a. z przewagą terenów porolnych	10-318.82-132
Położenie	▪ centralna część PKWŁ, gmina Nowosolna	
Dominujące formy rzeźby terenu	▪ nie dotyczy	
Dominujące formy pokrycia terenu	▪ droga i elementy techniczne towarzyszące infrastrukturze autostrady	
Ogólna charakterystyka	▪ autostrada A1 wraz z infrastrukturą towarzyszącą (ekrany akustyczne, barierki, wiadukty, dojazdy, zbiorniki retencyjne, itp.)	
Stopień antropogenicznego przekształcenia krajobrazu	▪ krajobrazy kulturowe dysharmonijne	
Cechy wyróżniające/ wyróżniki	▪ brak	
Najważniejsze obiekty zabytkowe/ archeologia	▪ na obszarze zidentyfikowanych było kilka stanowisk archeologicznych (głównie osady)	
Walory widokowe	▪ potencjalny ciąg widokowy (lokalnie, na odcinkach pozbawionych ekranów akustycznych i o dobrej ekspozycji widokowej)	
Elementy dysharmonijne	▪ elementy infrastruktury drogowej, technicznej, itp.	



Fot. 33 Autostrada w rejonie Głogowca (Fot. Wasilewski M., 2025).



Fot. 34 Autostrada w rejonie wsi Byszewy (Fot. Wasilewski M., 2025).

Tab. 32 Karta charakterystyki krajobrazu „Las Dobieszkowski”.

Nazwa własna	Las Dobieszkowski	
Kod krajobrazu lokalnego	B26	
AKWŁ: Typ i podtyp krajobrazu kod jednostki krajobrazowej	7 – mozaikowe -> 7a. z przewagą terenów porolnych	10-318.82-132
Położenie	<ul style="list-style-type: none"> centralna część PKWŁ, gmina Stryków, południowy fragment lasu w gminie Nowosolna 	
Dominujące formy rzeźby terenu	<ul style="list-style-type: none"> dolinna; wysoczyzna morenowa z powierzchniami stokowymi i rozcięciami erozyjnymi (dolinnymi) 	
Dominujące formy pokrycia terenu	<ul style="list-style-type: none"> las 	
Ogólna charakterystyka	<ul style="list-style-type: none"> krajobraz leśny o urozmaiconej rzeźbie terenu, lasy mieszane świeże (z dominującym udziałem sosny i dębu), fragmenty lasów grądowych i dąbrowy świetlistej 	
Stopień antropogenicznego przekształcenia krajobrazu	<ul style="list-style-type: none"> krajobrazy przyrodniczo-kulturowe harmonijne 	
Cechy wyróżniające/ wyróżniki	<ul style="list-style-type: none"> brak 	
Najważniejsze obiekty zabytkowe/ archeologia	<ul style="list-style-type: none"> brak 	
Walory widokowe	<ul style="list-style-type: none"> element ekspozycji biernej (charakterystyczne tło widoków) 	
Elementy dysharmonijne	<ul style="list-style-type: none"> brak 	



Fot. 35 Las Dobieszkowski – urozmaicona rzeźba terenu (Fot. Wasilewski M., 2025).

Tab. 33 Karta charakterystyki krajobrazu „Dolina Młynówki”.

Nazwa własna	Dolina Młynówki	
Kod krajobrazu lokalnego	B27	
AKWŁ: Typ i podtyp krajobrazu kod jednostki krajobrazowej	7 – mozaikowe -> 7a. z przewagą terenów porolnych	10-318.82-132
Położenie	▪ centralna część PKWŁ, gmina Stryków	
Dominujące formy rzeźby terenu	▪ dolinna	
Dominujące formy pokrycia terenu	▪ lasy	
Ogólna charakterystyka	▪ krajobraz doliny rzecznej (Młynówki) o urozmaiconej rzeźbie terenu, z cennymi zbiorowiskami łągów i olsów	
Stopień antropogenicznego przekształcenia krajobrazu	▪ krajobrazy przyrodnicze harmonijne	
Cechy wyróżniające/ wyróżniki	▪ brak	
Najważniejsze obiekty zabytkowe/ archeologia	<ul style="list-style-type: none"> ▪ na granicy jednostki: młyn wodny w ewidencji zabytków (bardzo zniszczony, nie nadaje się do odbudowy) ▪ stanowiska archeologiczne w ewidencji zabytków (grodzisko i osady) 	
Walory widokowe	▪ otwarcia widokowe nad rzeką	
Elementy dysharmonijne	▪ grodzenie posesji prywatnych w bliskim sąsiedztwie rzeki	



Fot. 36 Rozlewiska na Młynówce – widok z górnej krawędzi doliny w rezerwacie przyrody (Fot. Wasilewski M., 2025).



Fot. 37 Dolina Młynówki na wysokości wsi Ługi (Fot. Wasilewski M., 2025).

Tab. 34 Karta charakterystyki krajobrazu „Cesarka”.

Nazwa własna	Cesarka	
Kod krajobrazu lokalnego	B28	
AKWŁ: <i>Typ i podtyp krajobrazu kod jednostki krajobrazowej</i>	<i>7 – mozaikowe -> 7a. z przewagą terenów porolnych</i>	10-318.82-132
Położenie	<ul style="list-style-type: none"> centralna część PKWŁ, przy granicy północnej, gmina Stryków 	
Dominujące formy rzeźby terenu	<ul style="list-style-type: none"> dolina, terasy rzeczne 	
Dominujące formy pokrycia terenu	<ul style="list-style-type: none"> lasy (las mieszany z dominującym udziałem sosny i dębu) wody powierzchniowe 	
	<ul style="list-style-type: none"> zespół stawów gospodarczych nad rzeką Młynówka. Krajobraz uzupełniają lasy nad doliną oraz resort wypoczynkowy 	
Stopień antropogenicznego przekształcenia krajobrazu	<ul style="list-style-type: none"> krajobrazy przyrodniczo-kulturowe dysharmonijne 	
Cechy wyróżniające/ wyróżniki	<ul style="list-style-type: none"> Zbiornik Cesarka 	
Najważniejsze obiekty zabytkowe/ archeologia	<ul style="list-style-type: none"> brak 	
Walory widokowe	<ul style="list-style-type: none"> wnętrze krajobrazowe 	
Elementy dysharmonijne	<ul style="list-style-type: none"> wielkoskalowa zabudowa usługowa (hotel & SPA) 	



Fot. 38 Dolina Moszczenicy w okolicach Cesarki (Fot. Wasilewski M., 2025).



Fot. 39 Hotel i SPA – ośrodek wypoczynkowo-rekreacyjny w Cesarce (Fot. Wasilewski M., 2025).

Tab. 35 Karta charakterystyki krajobrazu „Sosnowiec-Pieńki”.

Nazwa własna	Sosnowiec-Pieńki	
Kod krajobrazu lokalnego	B29	
AKWŁ: Typ i podtyp krajobrazu kod jednostki krajobrazowej	7 – mozaikowe -> 7a. z przewagą terenów porolnych	10-318.82-132
Położenie	<ul style="list-style-type: none"> centralna część PKWŁ, przy granicy północnej, gmina Stryków 	
Dominujące formy rzeźby terenu	<ul style="list-style-type: none"> dolinna 	
Dominujące formy pokrycia terenu	<ul style="list-style-type: none"> użytki rolne, lasy, zabudowa 	
Ogólna charakterystyka	<ul style="list-style-type: none"> krajobraz mozaikowy o dużym udziale gruntów rolnych, towarzyszącej im zabudowie zagrodowej oraz zabudowie letniskowej i mieszkaniowej w sąsiedztwie zbiornika w Cesarce 	
Stopień antropogenicznego przekształcenia krajobrazu	<ul style="list-style-type: none"> krajobrazy przyrodniczo-kulturowe harmonijne (przy rzece, w północnej części jednostki) krajobrazy kulturowe dysharmonijne (okolice Sosnowca) 	
Cechy wyróżniające/ wyróżniki	<ul style="list-style-type: none"> uregulowane koryto Moszczenicy 	
Najważniejsze obiekty zabytkowe/ archeologia	<ul style="list-style-type: none"> 2 stanowiska archeologiczne w ewidencji zabytków (osady) 	
Walory widokowe	<ul style="list-style-type: none"> punkt widokowy, wnętrze krajobrazowe 	
Elementy dysharmonijne	<ul style="list-style-type: none"> hale magazynowe centrum logistycznego w Sosnowcu 	



Fot. 40 Wnętrze krajobrazowe na uregulowanym odcinku Moszczenicy (Fot. Wasilewski M., 2025).

Tab. 36 Karta charakterystyki krajobrazu „Dolina Kiełmiczanki”.

Nazwa własna	Dolina Kiełmiczanki	
Kod krajobrazu lokalnego	B30	
AKWŁ: Typ i podtyp krajobrazu kod jednostki krajobrazowej	7 – mozaikowe -> 7a. z przewagą terenów porolnych	10-318.82-132
Położenie	<ul style="list-style-type: none"> północno-wschodnia część PKWŁ, przy granicy północnej, gmina Stryków 	
Dominujące formy rzeźby terenu	<ul style="list-style-type: none"> dolinna 	
Dominujące formy pokrycia terenu	<ul style="list-style-type: none"> użytki rolne, zadrzewienia, zabudowa 	
Ogólna charakterystyka	<ul style="list-style-type: none"> krajobraz małej doliny rzecznej o zróżnicowanej strukturze pokrycia terenu: w dolnym biegu dolina jest zalesiona (lasy łęgowe), w części środkowej jest zabudowana (zabudowa zagrodowa i jednorodzinna), w górnym odcinku tereny stokowe doliny stanowią pola uprawne i nieużytki 	
Stopień antropogenicznego przekształcenia krajobrazu	<ul style="list-style-type: none"> krajobrazy przyrodniczo-kulturowe dyszharmonijne (zurbanizowane odcinki doliny) krajobrazy przyrodniczo-kulturowe dyszharmonijne (zalesione odcinki doliny) 	
Cechy wyróżniające/ wyróżniki	<ul style="list-style-type: none"> wieś o układzie niepełnej owalnicy ze stawem (Dobra) kościół mariawicki kościół katolicki paraf. pod wezwaniem św. Jana Chrzciciela i św. Doroty, z XX w. stawy i zespoły stawów przy Kiełmiczance Pomnik Marii Piotrowiczowej Pomnik Poległych w Obronie Ojczyzny (na cmentarzu parafialnym) 	
Najważniejsze obiekty zabytkowe/ archeologia	<ul style="list-style-type: none"> cmentarz rzymskokatolicki w ewidencji zabytków kościół katolicki z dzwonnica i drewnianą plebanią kościół mariawicki 	
Walory widokowe	<ul style="list-style-type: none"> dominanty kulturowe oś widokowa na kościół punkt widokowy z przedpołem ekspozycji widokowej ciągi widokowe 	
Elementy dyszharmonijne	<ul style="list-style-type: none"> hale magazynowe centrum logistycznego w Sosnowcu widoczne na północy droga krajowa nr 14 	



Fot. 41 Dolina Kiełmiczanki (Fot. Wasilewski M., 2025).

Tab. 37 Karta charakterystyki krajobrazu „Dobra-Nowiny - Michałówek - Ługi - Dobieszków - Stary Imielnik”.

Nazwa własna	Dobra-Nowiny - Michałówek - Ługi - Dobieszków - Stary Imielnik	
Kod krajobrazu lokalnego	B31	
AKWŁ: Typ i podtyp krajobrazu kod jednostki krajobrazowej	7 – mozaikowe -> 7a. z przewagą terenów porolnych	10-318.82-132
Położenie	<ul style="list-style-type: none"> ▪ północno-wschodnia część PKWŁ, gmina Stryków; ▪ południowy fragment krajobrazu – Łódź-Bałuty 	
Dominujące formy rzeźby terenu	<ul style="list-style-type: none"> ▪ falista – wysoczyzna morenowa ze stokami smardzewskiego poziomu krawędziowego 	
Dominujące formy pokrycia terenu	<ul style="list-style-type: none"> ▪ użytki rolne, zadrzewienia, zabudowa 	
Ogólna charakterystyka	<ul style="list-style-type: none"> ▪ mozaika użytków rolnych, zabudowy i zadrzewień na obszarze od dość urozmaiconej rzeźbie terenu ▪ zwarte układy zabudowy zagrodowej usytuowanej wzdłuż dróg ulegają zatarciu wraz z rozwojem współczesnej zabudowy jednorodzinnej. Duża presja urbanizacyjna powoduje defragmentację otwartego krajobrazu rolniczego oraz wprowadza dysharmonię 	
Stopień antropogenicznego przekształcenia krajobrazu	<ul style="list-style-type: none"> ▪ krajobrazy kulturowe harmonijne ▪ krajobrazy kulturowe dysharmonijne 	
Cechy wyróżniające/ wyróżniki	<ul style="list-style-type: none"> ▪ pozostałości parku i dwór (silnie przebudowany) w Dobieszkowie ▪ młyn wodny w ewidencji zabytków (bardzo zniszczony, nie nadaje się do odbudowy) 	
Najważniejsze obiekty zabytkowe/ archeologia	<ul style="list-style-type: none"> ▪ cmentarz mariawicki w ewidencji zabytków ▪ pozostałości parku i dwór (silnie przebudowany) w Dobieszkowie – w ewidencji zabytków ▪ Dobieszków – upamiętnienie potyczki, którą stoczono na niedalekiej grobli młyńskiej. ▪ kilka stanowisk archeologicznych w ewidencji zabytków (osady) 	
Walory widokowe	<ul style="list-style-type: none"> ▪ otwarcia i ciągi widokowe wraz z polami ekspozycji widokowej ▪ akcenty kulturowe (ruiny młyna wodnego, pozostałości parku dworskiego) 	
Elementy dysharmonijne	<ul style="list-style-type: none"> ▪ dominanty negatywne: maszty telekomunikacyjne (Nowy Imielnik) ▪ droga krajowa nr 14 	



Fot. 42 Krajobraz rolniczy w rejonie wsi Dobra i Michałówek (Fot. Wasilewski M., 2025).



Fot. 43 Dobra – widok z drogi polnej na sylwetę kościoła mariawickiego (Fot. Wasilewski M., 2025).

Tab. 38 Karta charakterystyki krajobrazu „Wzgórze morenowe Dobra-Nowiny”.

azwa własna	Wzgórze morenowe Dobra-Nowiny	
Kod krajobrazu lokalnego	B32	
AKWŁ: Typ i podtyp krajobrazu kod jednostki krajobrazowej	7 – mozaikowe -> 7a. z przewagą terenów porolnych	10-318.82-132
Położenie	<ul style="list-style-type: none"> północno-wschodnia część PKWŁ, gmina Stryków 	
Dominujące formy rzeźby terenu	<ul style="list-style-type: none"> falista – wysoczyzna morenowa ze stokami wyżynnego poziomu krawędziowego (strefa krawędziowa Wzniesień Łódzkich) 	
Dominujące formy pokrycia terenu	<ul style="list-style-type: none"> użytki rolne, zadrzewienia 	
Ogólna charakterystyka	<ul style="list-style-type: none"> krajobraz o urozmaiconej rzeźbie terenu – pagórek wysoczyznowy ulegający procesom sukcesji wschodnie i południowe podnóże wzniesienia jest użytkowane rolniczo (pola uprawne) 	
Stopień antropogenicznego przekształcenia krajobrazu	<ul style="list-style-type: none"> krajobrazy przyrodniczo-kulturowe harmonijne 	
Cechy wyróżniające/ wyróżniki	<ul style="list-style-type: none"> brak 	
Najważniejsze obiekty zabytkowe/ archeologia	<ul style="list-style-type: none"> brak 	
Walory widokowe	<ul style="list-style-type: none"> punkty i otwarcia widokowe wraz z polami ekspozycji widokowej subdominanta przyrodnicza (tzw. Górka Ślimaka) akcent kulturowy (kapliczka na łące) 	
Elementy dysharmonijne	<ul style="list-style-type: none"> brak 	



Fot. 44 Zachodzące procesy sukcesji na wzgórzu morenowym w rejonie Dobra-Nowiny (Fot. Wasilewski M., 2025).



Fot. 45 Malownicza kapliczka wśród łąk na wzniesieniu (Fot. Wasilewski M., 2025).

Tab. 39 Karta charakterystyki krajobrazu „Krawędź Wzniesień Łódzkich - Klęk-Moskule-Dobra-Nowiny”.

Nazwa własna	Krawędź Wzniesień Łódzkich - Klęk-Moskule-Dobra-Nowiny	
Kod krajobrazu lokalnego	B33	
AKWŁ: Typ i podtyp krajobrazu kod jednostki krajobrazowej	7 – mozaikowe -> 7a. z przewagą terenów porolnych	10-318.82-132
Położenie	<ul style="list-style-type: none"> ▪ północno-wschodnia część PKWŁ, gmina Stryków oraz Łódź-Bałuty 	
Dominujące formy rzeźby terenu	<ul style="list-style-type: none"> ▪ falista – wysoczyzna morenowa ze stokami wyżynnego poziomu krawędziowego (strefa krawędziowa Wzniesień Łódzkich) 	
Dominujące formy pokrycia terenu	<ul style="list-style-type: none"> ▪ mozaika użytków rolnych, zadrzewień i zabudowy 	
	<ul style="list-style-type: none"> ▪ krajobraz mocno przekształcony antropogenicznie, o bardzo urozmaiconej rzeźbie terenu ▪ tereny użytkowane rolniczo są w dynamicznym stopniu wypierane i przeznaczane na cele budowlane, krajobraz ulega silnej presji urbanizacyjnej w wyniku czego następują wyraźne zmiany w jego fizjonomii, następuje defragmentacja oraz zaburzenie funkcjonowania korytarzy ekologicznych 	
Stopień antropogenicznego przekształcenia krajobrazu	<ul style="list-style-type: none"> ▪ krajobrazy kulturowe dysharmonijne 	
Cechy wyróżniające/ wyróżniki	<ul style="list-style-type: none"> ▪ park podworski w Klęku ▪ fragment ZP-K Sucha Dolina w Moskułach 	
Najważniejsze obiekty zabytkowe/ archeologia	<ul style="list-style-type: none"> ▪ park podworski w Klęku 	
Walory widokowe	<ul style="list-style-type: none"> ▪ punkty, otwarcia i ciągi widokowe wraz z polami ekspozycji widokowej ▪ subdominanta kulturowa (park w Klęku z zachowanym starodrzewem) 	
Elementy dysharmonijne	<ul style="list-style-type: none"> ▪ nowa zabudowa mieszkaniowa prowadząca do defragmentacji krajobrazu, zagrażająca funkcjonowaniu korytarzy ekologicznych i zaburzająca ekspozycję widokową; ▪ obca w tradycji wiejskiej zabudowa jednorodzinna w układach przestrzennych typowych dla przedmieść; ▪ architektura i styl zabudowy mieszkaniowej i elementów zagospodarowania terenu (np. ogrodzenia); ▪ linia energetyczna 220kV 	



Fot. 46 Krajobraz podmiejski okolic Lasu Łągiewnickiego (Fot. Wasilewski M., 2025).



Fot. 47 Urozmaicona rzeźba terenu w rejonie Dobra-Nowiny (Fot. Wasilewski M., 2025).



Fot. 48 Urozmaicona rzeźba terenu w rejonie Nowego Imielnika (Fot. Wasilewski M., 2025).

Tab. 40 Karta charakterystyki krajobrazu „Moszczenica – Byszewy”.

Nazwa własna	Moszczenica - Byszewy	
Kod krajobrazu lokalnego	B34	
AKWŁ: Typ i podtyp krajobrazu kod jednostki krajobrazowej	<p>7 – mozaikowe -> 7a. z przewagą terenów porolnych</p> <p>8 – podmiejskie i osadnicze -> 8e – wielkoobszarowe zespoły pałacowo-parkowe i klasztorne oraz inne komponowane układy architektury, zieleni i wód</p>	<p>10-318.82-132</p> <p>10-318.82-97</p>
Położenie	<ul style="list-style-type: none"> centralna część PKWŁ, po zachodniej stronie autostrady A1, gmina Nowosolna 	
Dominujące formy rzeźby terenu	<ul style="list-style-type: none"> dolinka 	
Dominujące formy pokrycia terenu	<ul style="list-style-type: none"> zadrzewienia, użytki rolne, stawy, zabudowa 	
Ogólna charakterystyka	<ul style="list-style-type: none"> południowy fragment jednostki to krajobraz parkowy (pozostałość dawnego założenia dworsko-parkowego) z roślinnością komponowaną i stawami. Obecnie układ parkowy nieczytelny, zatarty północna część jednostki to mozaika lasów, pojedynczych pól uprawnych, zabudowy krajobraz urozmaicają liczne stawy 	
Stopień antropogenicznego przekształcenia krajobrazu	<ul style="list-style-type: none"> krajobrazy przyrodniczo-kulturowe harmonijne 	
Cechy wyróżniające/ wyróżniki	<ul style="list-style-type: none"> zespół dworsko-parkowy w Byszewach oraz relikty struktury folwarcznej, m.in. stajnia i gorzelnia pomnik przyrody – okazały Dąb Jarosław 	
Najważniejsze obiekty zabytkowe/ archeologia	<ul style="list-style-type: none"> zespół dworsko-parkowy w Byszewach – w rejestrze zabytków 	
Walory widokowe	<ul style="list-style-type: none"> dominanta kulturowa (dwór) akcent kulturowy (staw w Bogini) oś widokowa na dwór (od północy) malownicze stawy i starodrzew dawnego parku dworskiego ciąg widokowy 	
Elementy dysharmonijne	<ul style="list-style-type: none"> nowa zabudowa mieszkaniowa prowadząca do defragmentacji krajobrazu, zagrażająca funkcjonowaniu korytarzy ekologicznych i zaburzająca historyczną kompozycję założenia dworsko-parkowego i folwarcznego oraz wpływającą negatywnie na ekspozycję widokową; dysharmonia architektoniczna w bezpośrednim sąsiedztwie zabytku (zabudowa mieszkalna wielorodzinna) obca w tradycji wiejskiej zabudowa jednorodzinna w układach przestrzennych typowych dla przedmieść – na północny wschód od zabytku); architektura i styl zabudowy mieszkaniowej i elementów zagospodarowania terenu (np. ogrodzenia); linia energetyczna 220kV (przebiega m.in. ponad stawem w Bogini) 	



Fot. 49 Dwór w Byszewach (Fot. Wasilewski M., 2025).



Fot. 50 Malowniczy staw w Bogini z elementem dysharmonijnym – liniami wysokiego napięcia (Fot. Wasilewski M., 2025).

C – KRAJOBRAZY KULTUROWE

Tab. 41 Karta charakterystyki krajobrazu „Rogi nad Bzurą”.

Nazwa własna	Rogi nad Bzurą	
Kod krajobrazu lokalnego	C01	
AKWł: Typ i podtyp krajobrazu kod jednostki krajobrazowej	10 – wielkomiejskie -> 10c. obszary zabudowy mieszkaniowej	10-318.19-187
Położenie	▪ południowo-zachodnia część PKWł, Łódź-Bałuty	
Dominujące formy rzeźby terenu	▪ dolinna	
Dominujące formy pokrycia terenu	▪ mozaika zadrzewień i zabudowy, stawy na Bzurze	
Ogólna charakterystyka	▪ obszar źródłiskowy Bzury z układem malowniczych stawów na rzece. Krajobraz leśny mocno przekształcony w wyniku urbanizacji (dynamiczny rozwój zabudowy mieszkaniowej jednorodzinnej) – defragmentacja lasów	
Stopień antropogenicznego przekształcenia krajobrazu	▪ krajobrazy przyrodniczo-kulturowe dysharmonijne	
Cechy wyróżniające/ wyróżniki	▪ źródła Bzury (obszar źródłiskowy formujący rzekę, z licznymi malowniczymi stawami)	
Najważniejsze obiekty zabytkowe/ archeologia	▪ przy północnej granicy jednostki: głąz pamiątkowy upamiętniający żołnierzy niemieckich poległych w osadzie Rogi, znajduje się na skraju lasu przy końcu ulicy Boruty	
Walory widokowe	▪ lokalne małe wnętrza krajobrazowe na obszarze źródłiskowym Bzury (stawy)	
Elementy dysharmonijne	▪ zabudowa mieszkaniowa w dolinie rzeki prowadząca do defragmentacji krajobrazu, zagrażająca funkcjonowaniu korytarzy ekologicznych i oraz wpływającą negatywnie na ekspozycję widokową; ▪ linia elektroenergetyczna wysokiego napięcia	

Tab. 42 Karta charakterystyki krajobrazu „Las Łagiewnicki”.

Nazwa własna	Las Łagiewnicki	
Kod krajobrazu lokalnego	C02	
AKWŁ: Typ i podtyp krajobrazu kod jednostki krajobrazowej	10 – wielkomiejskie -> 10e. tereny sportowo-rekreacyjne	10-318.82-79
Położenie	<ul style="list-style-type: none"> wschodnia część PKWŁ, Łódź-Bałuty 	
Dominujące formy rzeźby terenu	<ul style="list-style-type: none"> falista powierzchnia wyżyny ze stokami poziomu krawędziowego Wzniesień Łódzkich, z kulminacjami wzniesień dolina (doliny rzek Bzura i Łagiewniczanka) 	
Dominujące formy pokrycia terenu	<ul style="list-style-type: none"> las 	
	<ul style="list-style-type: none"> krajobraz leśny o urozmaiconej rzeźbie terenu z wielogatunkowymi lasami mieszanymi: grądami, kwaśnymi buczynami, dąbrowami najcenniejsze lasy zostały objęte ochroną rezerwatową (rezerwat przyrody Las Łagiewnicki) Las Łagiewnicki posiada duże walory kulturowe, jego zagospodarowanie (m.in. układ dróg, stawy, pałace itp.) są wynikiem wielowiekowej działalności ludzkiej i zmian w sposobie użytkowania tych terenów 	
Stopień antropogenicznego przekształcenia krajobrazu	<ul style="list-style-type: none"> krajobrazy przyrodniczo-kulturowe harmonijne 	
Cechy wyróżniające/ wyróżniki	<ul style="list-style-type: none"> zespół sakralny oo. Franciszkanów pałac Ludwika Heinzla wraz z otoczeniem trakt napoleoński z pozostałością historycznego bruku leśne parowy użytek ekologiczny „Bagno Ługi” staw Łużyk zbiorniki wodne na Łagiewniczance i Bzurze 	
Najważniejsze obiekty zabytkowe/ archeologia	<ul style="list-style-type: none"> willa „Leśniczówka” Ludwika Heinzla w Arturówku – ewidencja zabytków zespół pałacowo-parkowy – pałac, park i budynki gospodarcze w rejestrze zabytków stajnia w założeniu pałacowo-folwarczno-parkowym Ludwika Heinzla zespół sakralny oo. Franciszkanów – klasztor, kościół i budynki gospodarcze w ewidencji zabytków kaplica św. Rocha i kaplica św. Antoniego – w ewidencji zabytków cmentarz rzymskokatolicki w ewidencji zabytków pawilon „kąpieli słonecznych” dawnego prewentorium przeciwgruźliczego z 1928 r., obecnie Ośrodek Edukacji Ekologicznej liczne miejsca upamiętniające wydarzenia historyczne (m.in. związane z Powstaniem Styczniowym i Rewolucją 1905 r.) oraz pomniki ofiar II wojny światowej głaz pamiątkowa upamiętniająca żołnierzy niemieckich poległych w osadzie Rogi, znajduje się na skraju lasu przy końcu ulicy Boruty 	
Walory widokowe	<ul style="list-style-type: none"> otwarcia widokowe i oś widokowa 	

	<ul style="list-style-type: none"> ▪ dominanta kulturowa (pałac) ▪ akcenty kulturowe (stawy) ▪ subdominanty przyrodnicze (kulminacje wzniesień morenowych) ▪ starodrzew Lasu Łągiewnickiego ▪ malownicze parowy
Elementy dysharmonijne	<ul style="list-style-type: none"> ▪ zabudowa usługowo-rekreacyjna przy zbiornikach w Arturówku ▪ linia energetyczna 220kV (przebiega m.in. ponad stawami w Arturówku)



Fot. 51 Las Łągiewnicki – na pierwszym planie staw łůzyk (Fot. Wasilewski M., 2025).



Fot. 52 Ścieżka nad zbiornikami wodnymi na Bzurze w Arturówku (Fot. Wasilewski M., 2025).



Fot. 53 Sanktuarium św. Antoniego Padewskiego (Fot. Wasilewski M., 2025).

ZAŁĄCZNIK NR 3

CHARAKTERYSTYKA PUNKTÓW WIDOKOWYCH

Punkt nr PW04 – punkt widokowy

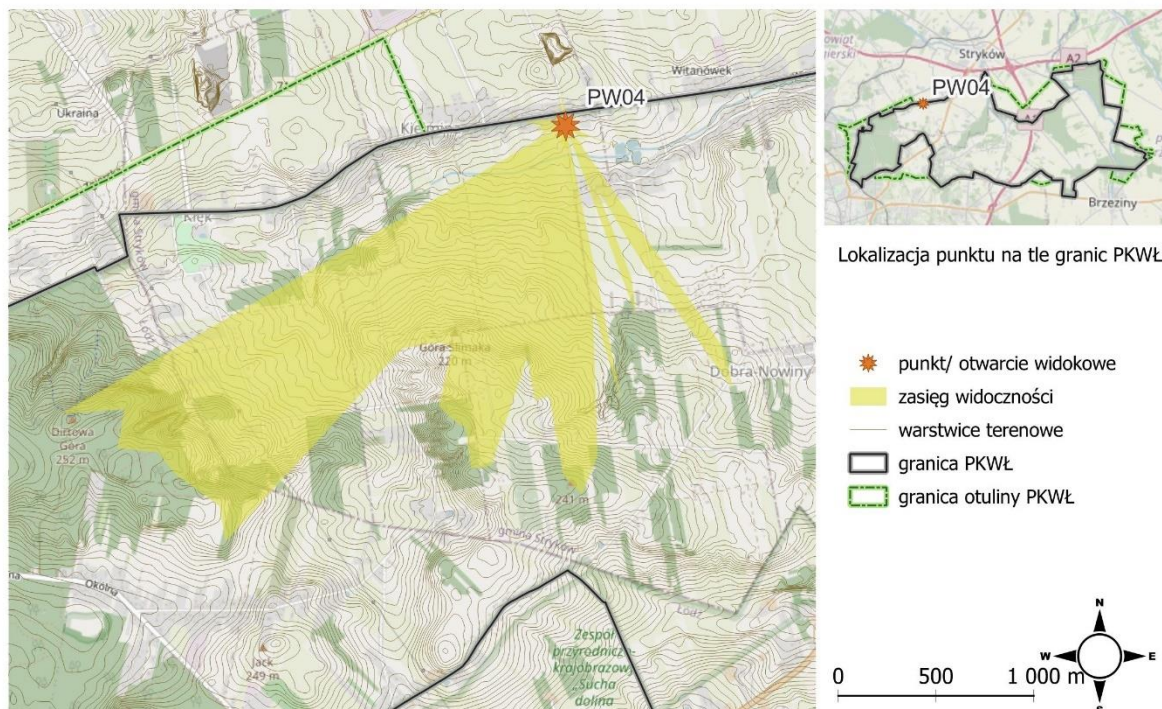

Ryc. 1 Lokalizacja i zasięg widoku z punktu widokowego nr PW04 (oprac. własne).

Tab. 43 Krótka charakterystyka punktu widokowego PW04.

Nr pkt na mapie	PW04
Lokalizacja	Kiełmina, przy głównej drodze przebiegającej przez miejscowość
Rodzaj widoku: punkt widokowy/ otwarcie widokowe	punkt widokowy
Oznaczenie/ urządzenie punktu w terenie: urządzony/ nieurządzony	nieurządzony, przy drodze asfaltowej
Dostępność i ogólna charakterystyka umiejscowienia: dobra/ umiarkowana/ ograniczona/ punkt trudno dostępny/ niedostępny	dobra
Kąt widoku (przybliżony)	90°
Maksymalny zakres widoku (przybliżona odległość w km)	2,5 km
Krótka charakterystyka widoku	dolina Kiełmiczanki – użytkowana rolniczo (pola uprawne, łąki); daleki wieloplanowy widok z górnej krawędzi doliny w kierunku południowym, na krawędź pasma Wzniesień Łódzkich; krajobraz rolniczy, mozaika pól, lasów, zadrzewień śródpolnych oraz zabudowy, na horyzoncie wzniesienia morenowe w okolicach wsi Dobra-Nowiny (tzw. Górka Ślimaka)
Inne uwarunkowania i ograniczenia ekspozycji widokowej	przedpole ekspozycji widoku stanowią łąki

Ocena atrakcyjności widoku: bardzo duże walory widokowe/ duże walory widokowe/ średnie walory widokowe/ przeciętne walory widokowe	duże walory widokowe
Zagrożenia potencjalne dla funkcjonowania punktu, widoku i przedpoli panoram	potencjalne ograniczenie widoku przez zmianę sposobu użytkowania przedpola ekspozycji, np. wysokie uprawy, nowa zabudowa, itp.



Fot. 54 Widok z punktu nr PW04 (Fot. Wasilewski M., 2025).

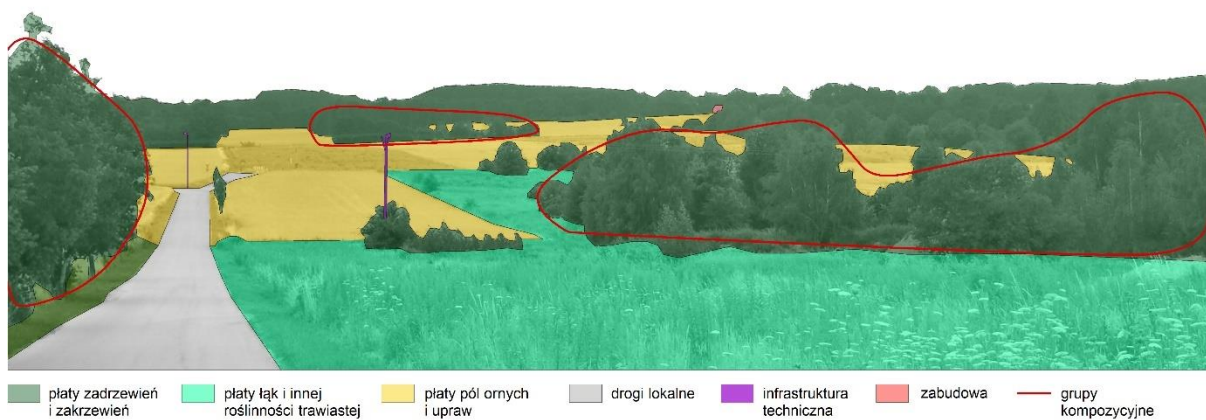

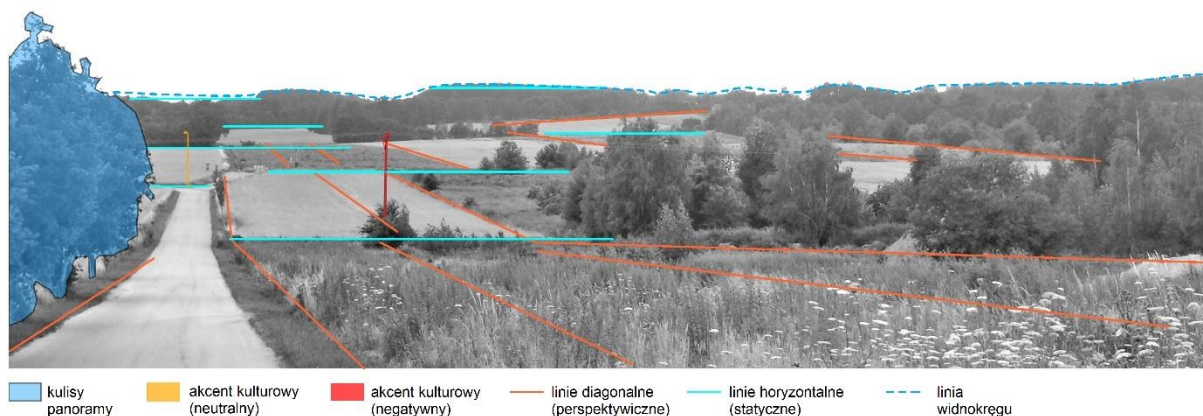

Ryc. 2 Analiza kompozycji widokowej z punktu nr PW04.

Tab. 44 Zestawienie charakterystycznych cech widoku z punktu nr PW04.

Plany panoramy	Cechy charakterystyczne widoku/panoramy				
	Płaty/ elementy krajobrazu	Dominanty/ subdominanty	Akcenty	Grupy kompozycyjne	Linie prowadzące: diagonalne (LD), horyzontalne (LH), wertykalne (LW)
PLAN I	łąki; zadrzewienia śródpolne; droga; infrastruktura techniczna (słup energetyczny)		kulturowy (negatywny): słup energetyczny	zadrzewienia śródpolne	diagonalne, horyzontalne
PLAN II	płaty pól uprawnych i łąk; płaty zadrzewień i zakrzewień; zadrzewienia śródpolne; infrastruktura techniczna (słup energetyczny)		kulturowy (neutralny): słup energetyczny		diagonalne, horyzontalne
PLAN III	płaty zadrzewień i zakrzewień; płaty pól uprawnych			grupy drzew i krzewów	diagonalne, horyzontalne
PLAN IV	płaty zadrzewień i zakrzewień; pojedyncza zabudowa				horyzontalne

Punkt nr PW09 – punkt widokowy

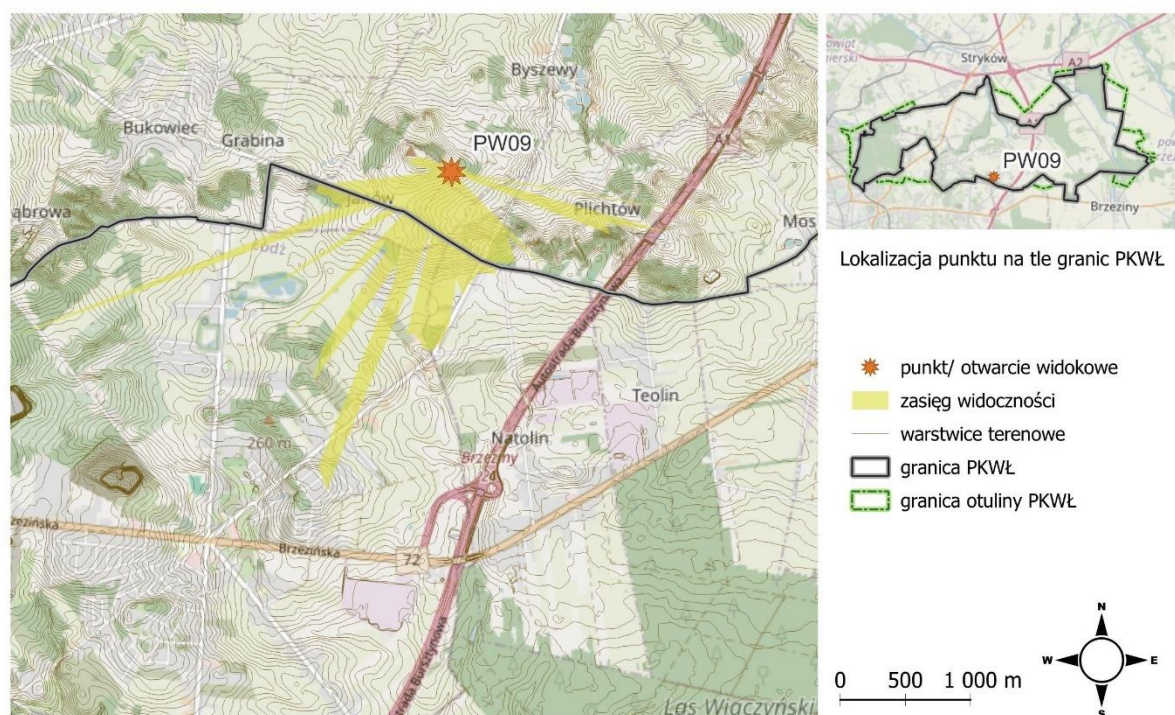

Ryc. 3 Lokalizacja i zasięg widoku z punktu widokowego nr PW09 (oprac. własne)

Tab. 45 Krótka charakterystyka punktu widokowego PW09.

Nr pkt na mapie	PW09
Lokalizacja	Janów, przy głównej drodze polnej u podnóża wzniesienia
Rodzaj widoku: punkt widokowy/ otwarcie widokowe	punkt widokowy
Oznaczenie/ urządzenie punktu w terenie: urządzony/ nieurządzony	nieurządzony
Dostępność i ogólna charakterystyka umiejscowienia: dobra/ umiarkowana/ ograniczona/ punkt trudno dostępny/ niedostępny	dobra
Kąt widoku (przybliżony)	150°
Maksymalny zakres widoku (przybliżona odległość w km)	3 km (w kier. S)
Krótka charakterystyka widoku	punkt w pobliżu wzniesienia w Janowie, panoramiczny widok w kierunku S-E i S, w tle widoczna krawędź Wzniesień Łódzkich; przedmiot widoku stanowi krajobraz rolniczy: pola uprawne, zabudowa wiejska wśród drzew, malownicza krawędź Wzniesień Łódzkich (użytkowana rolniczo bądź zadrzewiona) – widoczne kulminacje wzniesień w rejonie Plichtowa i Natolina
Inne uwarunkowania i ograniczenia ekspozycji widokowej	przedpole ekspozycji widoku stanowią pola uprawne
Ocena atrakcyjności widoku: bardzo duże walory widokowe/	duże walory widokowe

duże walory widokowe/ średnie walory widokowe/ przeciętne walory widokowe	
Zagrożenia potencjalne dla funkcjonowania punktu, widoku i przedpoli panoram	potencjalne ograniczenie widoku przez zmianę sposobu użytkowania przedpola ekspozycji, np. wysokie uprawy, nowa zabudowa, itp.



Fot. 55 Widok z punktu nr PW09 (Fot. Wasilewski M., 2025).



Ryc. 4 Analiza kompozycji widokowej z punktu nr PW09.

Tab. 46 Zestawienie charakterystycznych cech widoku z punktu nr PW09.

	Cechy charakterystyczne widoku/panoramy				
Plany panoramy	Płaty/ elementy krajobrazu	Dominanty/ subdominanty	Akcenty	Grupy kompozycyjne	Linie prowadzące: diagonalne (LD), horyzontalne (LH), wertykalne (LW)

PLAN I	pola uprawne; zadrzewienia śródpolne; droga z płyt betonowych		przyrodniczy (pozytywny): zadrzewienia śródpolne	zadrzewienia śródpolne	diagonalne, horyzontalne
PLAN II	płaty pól uprawnych; płaty zadrzewień i zakrzewień;		kulturowy (neutralny): słup energetyczny		diagonalne, horyzontalne
PLAN III	mozaika zadrzewień i zabudowy wiejskiej				horyzontalne
PLAN IV	płaty zadrzewień i zakrzewień; płaty pól uprawnych; pojedyncza zabudowa wiejska		przyrodniczy (pozytywny): krawędź Wzniesień Łódzkich		diagonalne, horyzontalne
PLAN V	płaty zadrzewień i zakrzewień				horyzontalne

Punkt nr PW10 – punkt widokowy

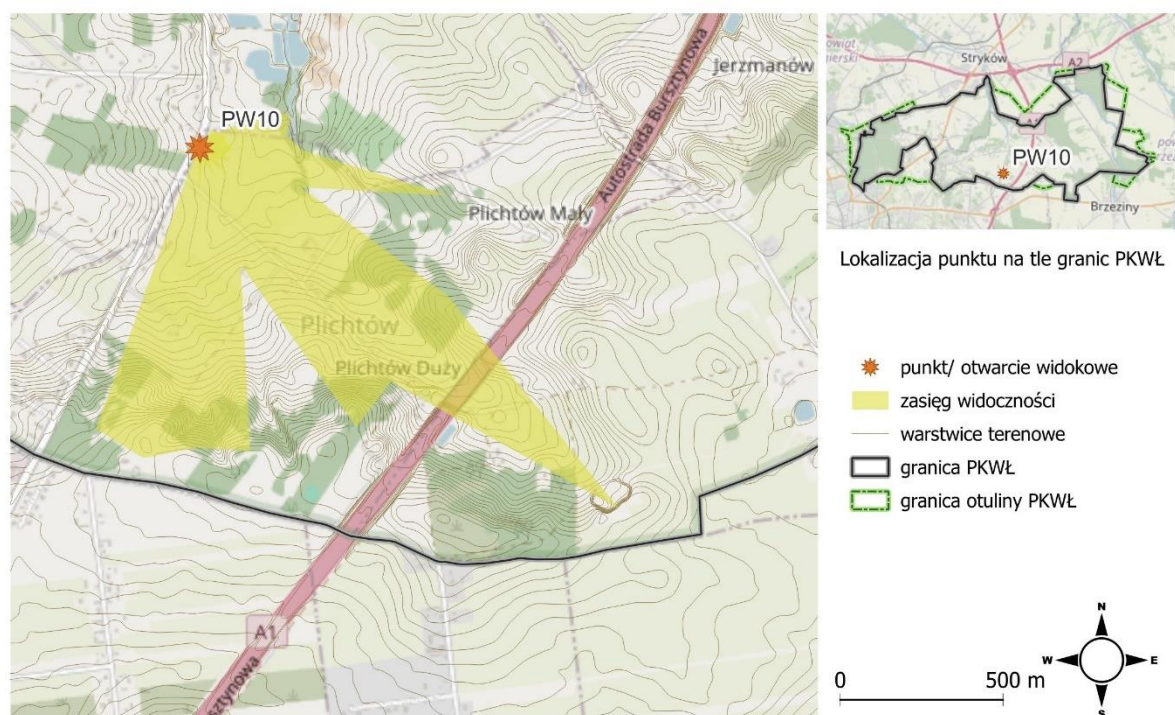

Ryc. 5 Lokalizacja i zasięg widoku z punktu widokowego nr PW10 (oprac. własne).

Tab. 47 Krótka charakterystyka punktu widokowego PW10.

Nr pkt na mapie	PW10
Lokalizacja	Byszewy, przy głównej drodze przebiegającej przez miejscowość
Rodzaj widoku: punkt widokowy/ otwarcie widokowe	punkt widokowy
Oznaczenie/ urządzenie punktu w terenie: urządzony/ nieurządzony	nieurządzony, wzdłuż drogi jest chodnik (niestety po drugiej stronie)
Dostępność i ogólna charakterystyka umiejscowienia: dobra/ umiarkowana/ ograniczona/ punkt trudno dostępny/ niedostępny	dobra
Kąt widoku (przybliżony)	90°
Maksymalny zakres widoku (przybliżona odległość w km)	1,5 km
Krótka charakterystyka widoku	krajobraz rolniczy z mozaiką pól i urozmaiconą rzeźbą terenu; widoki w kierunku S-E na strefę krawędziową Wzniesień Łódzkich
Inne uwarunkowania i ograniczenia ekspozycji widokowej	przedpole ekspozycji widoku stanowią pola uprawne; elementem dysharmonijnym są obiekty infrastruktury technicznej (maszty lamp drogowych)
Ocena atrakcyjności widoku: bardzo duże walory widokowe/ duże walory widokowe/ średnie walory widokowe/	duże walory widokowe

przeciętne walory widokowe	
Zagrożenia potencjalne dla funkcjonowania punktu, widoku i przedpoli panoram	potencjalne ograniczenie widoku przez zmianę sposobu użytkowania przedpola ekspozycji, np. wysokie uprawy, nowa zabudowa, itp.



Fot. 56 Widok z punktu nr PW10 (Fot. Wasilewski M., 2025).

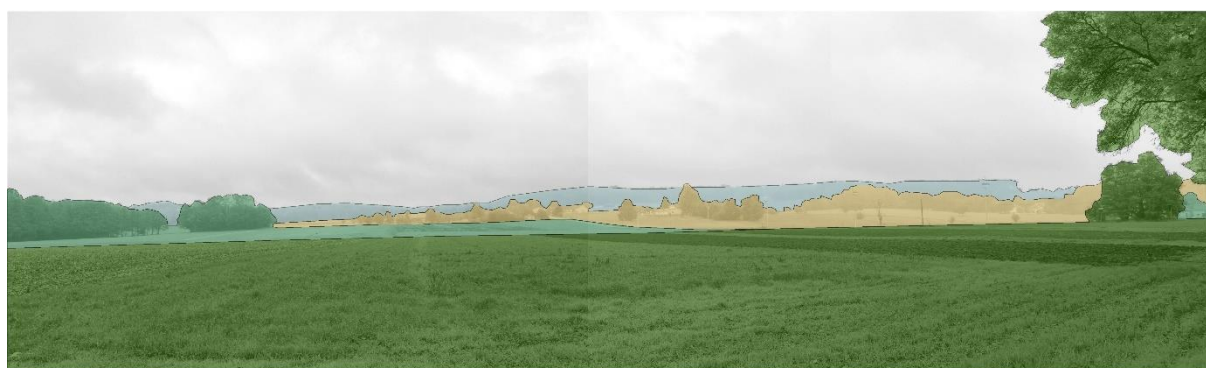

plan I plan II plan III plan IV



platy zadrzewień i zakrzewień mozaika zabudowy i zadrzewień platy pól ornych i upraw zabudowa drogi lokalne infrastruktura techniczna grupy kompozycyjne

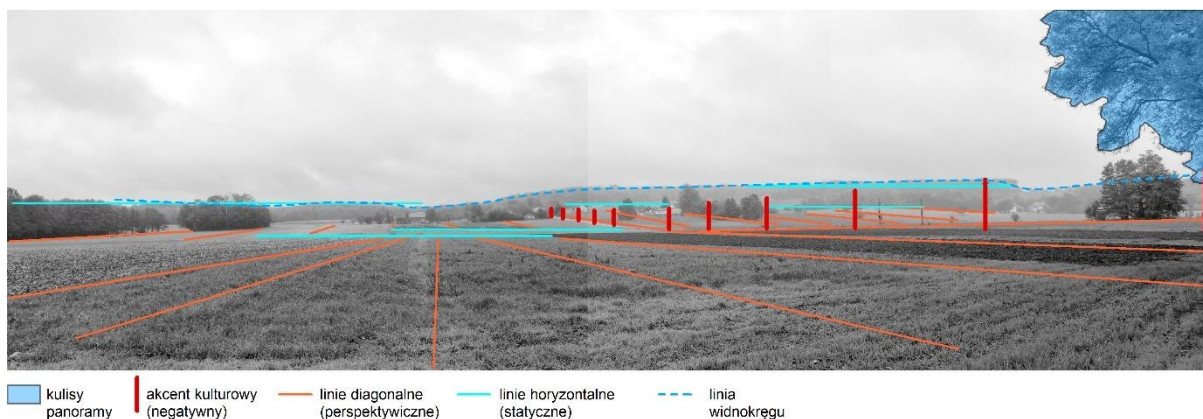

Ryc. 6 Analiza kompozycji widokowej z punktu nr PW10.

Tab. 48 Zestawienie charakterystycznych cech widoku z punktu nr PW10.

Plany panoramy	Cechy charakterystyczne widoku/panoramy				
	Płaty/ elementy krajobrazu	Dominanty/ subdominanty	Akcenty	Grupy kompozycyjne	Linie prowadzące: diagonalne (LD), horyzontalne (LH), wertykalne (LW)
PLAN I	płaty pól uprawnych pojedyncze zadrzewienia		kulturowy (negatywny): maszty lamp drogowych	grupy drzew i krzewów	diagonalne
PLAN II	płaty pól uprawnych; płaty zadrzewień i zakrzewień		kulturowy (negatywny): maszty lamp drogowych	grupy drzew i krzewów	diagonalne, horyzontalne
PLAN III	płaty zadrzewień i zakrzewień; płaty pól uprawnych; zabudowa; infrastruktura techniczna i drogowa		kulturowy (negatywny): maszty lamp drogowych	grupy drzew i krzewów	diagonalne, horyzontalne
PLAN IV	płaty zadrzewień i zakrzewień; płaty pól uprawnych				horyzontalne

Punkt nr PW11 – punkt widokowy

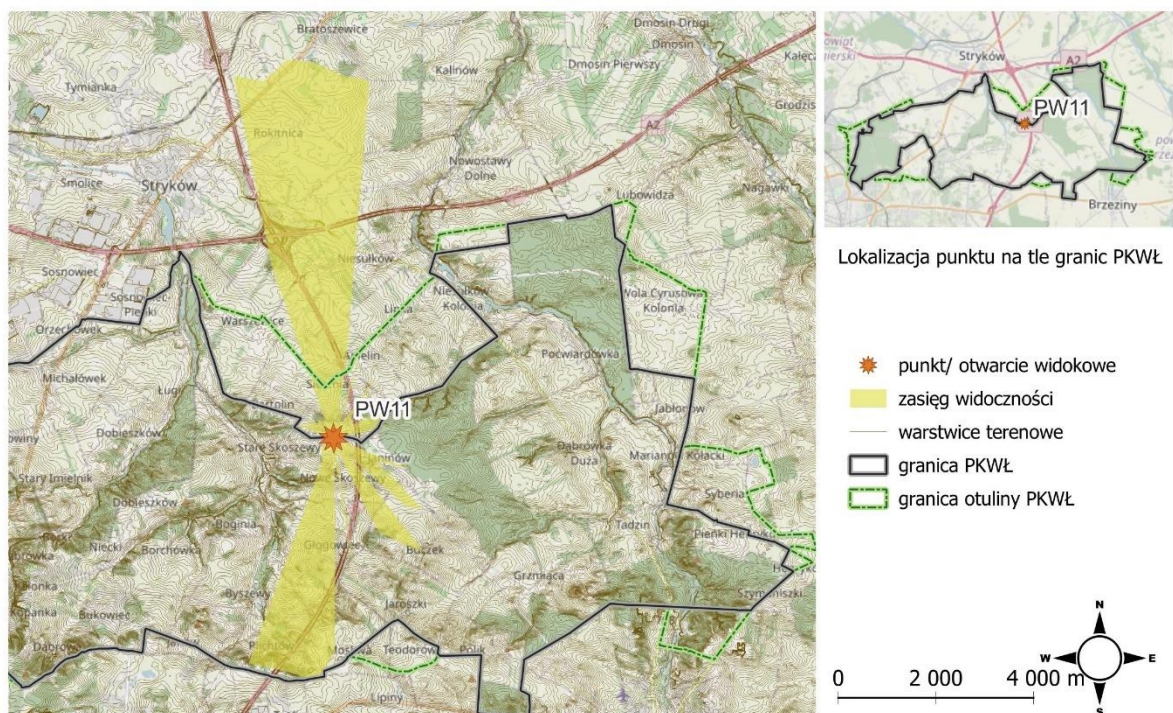

Ryc. 7 Lokalizacja i zasięg widoku z punktu widokowego nr PW11 (oprac. własne).

Tab. 49 Krótka charakterystyka punktu widokowego PW11.

Nr pkt na mapie	PW11
Lokalizacja	Rosyjka, przy północnej granicy Parku, punkt przy drodze polnej
Rodzaj widoku: punkt widokowy/ otwarcie widokowe	punkt widokowy
Oznaczenie/ urządzenie punktu w terenie: urządzony/ nieurządzony	nieurządzony
Dostępność i ogólna charakterystyka umiejscowienia: dobra/ umiarkowana/ ograniczona/ punkt trudno dostępny/ niedostępny	dobra
Kąt widoku (przybliżony)	70° (w kierunku S)
Maksymalny zakres widoku (przybliżona odległość w km)	5 km (w kierunku S)
Krótka charakterystyka widoku	punkt przy północnej granicy poziomu geomorfologicznego smardzewskiego o morenowym ukształtowaniu, ale stosunkowo niewielkim urozmaiceniu rzeźby terenu; daleki panoramiczny widok, szczególnie w kierunku południowym; widok wieloplanowy, na horyzoncie widoczna zadrzewiona krawędź Wzniesień Łódzkich
Inne uwarunkowania i ograniczenia ekspozycji widokowej	przedpole ekspozycji widoku stanowią pola uprawne

Ocena atrakcyjności widoku: bardzo duże walory widokowe/ duże walory widokowe/ średnie walory widokowe/ przeciętne walory widokowe	bardzo duże walory widokowe
Zagrożenia potencjalne dla funkcjonowania punktu, widoku i przedpoli panoram	potencjalne ograniczenie widoku przez zmianę sposobu użytkowania przedpola ekspozycji, np. wysokie uprawy, nowa zabudowa, itp.



Fot. 57 Widok z punktu nr PW11 (Fot. Wasilewski M., 2025).



Ryc. 8 Analiza kompozycji widokowej z punktu nr PW11.

Tab. 50 Zestawienie charakterystycznych cech widoku z punktu nr PW11.

Plany panoramy	Cechy charakterystyczne widoku/panoramy				
	Płaty/ elementy krajobrazu	Dominanty/ subdominanty	Akcenty	Grupy kompozycyjne	Linie prowadzące: diagonalne (LD), horyzontalne (LH), wertykalne (LW)
PLAN I	płaty pól uprawnych; płaty zadrzewień i zakrzewień; zadrzewienia śródpolne		zadrzewienia śródpolne	zadrzewienia śródpolne	horyzontalne
PLAN II	płaty zadrzewień i zakrzewień; płaty pól uprawnych i łąk			grupa drzew	horyzontalne
PLAN III	płaty zadrzewień i zakrzewień; płaty pól uprawnych; pojedyncza zabudowa; obiekty infrastruktury komunikacyjnej (autostrada A1)		kulturowy (negatywny): autostrada A1		horyzontalne
PLAN IV	płaty zadrzewień i zakrzewień; pojedyncza zabudowa				horyzontalne
PLAN V	płaty zadrzewień i zakrzewień; płaty pól uprawnych; pojedyncza zabudowa				horyzontalne
PLAN VI	płaty zadrzewień i zakrzewień; płaty pól uprawnych i łąk				Horyzontalne

Punkt nr PW12 - (widok w kierunku NW i W) – punkt widokowy

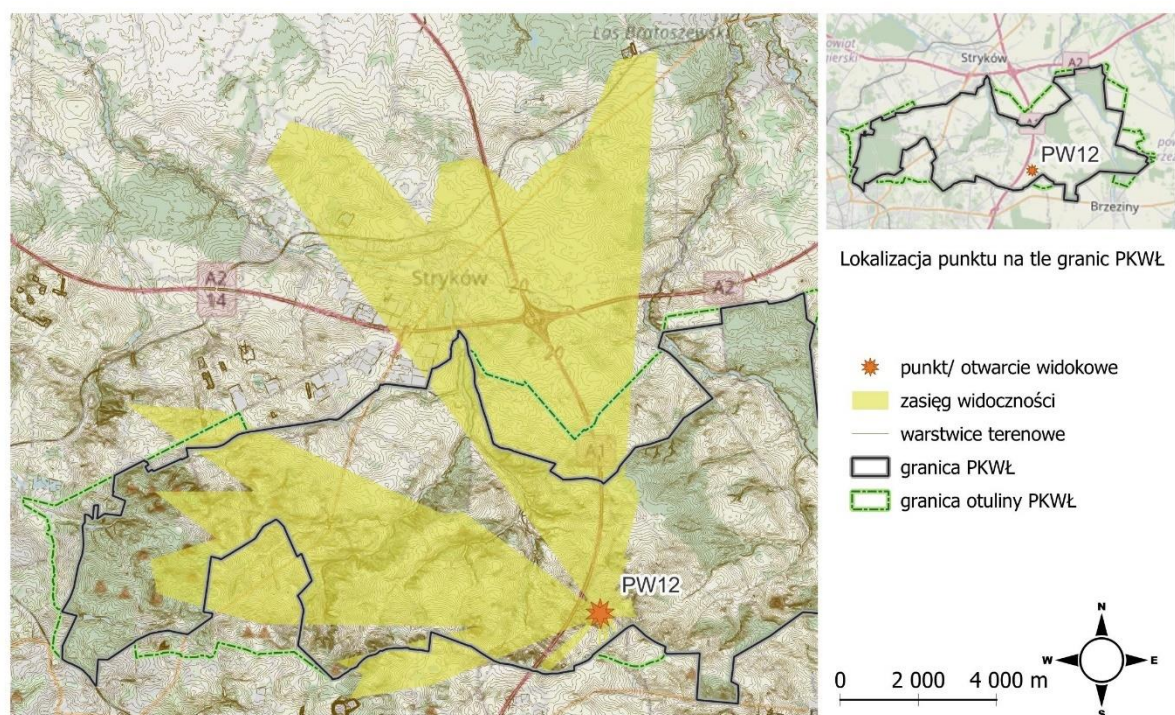

Ryc. 9 Lokalizacja i zasięg widoku z punktu widokowego nr PW12 (oprac. własne).

Tab. 51 Krótka charakterystyka punktu widokowego PW12.

Nr pkt na mapie	PW12 – widok w kierunku NW i W
Lokalizacja	Pola uprawne pomiędzy wsiami Plichtów i Jerzmanów, na południe od autostrady A2
Rodzaj widoku: punkt widokowy/ otwarcie widokowe	punkt widokowy
Oznaczenie/ urządzenie punktu w terenie: urządzony/ nieurządzony	nieurządzony, punkt przy drodze polnej; na innych odcinkach tej drogi roztaczają się również malownicze widoki, droga jest więc swego rodzaju ciągiem widokowym
Dostępność i ogólna charakterystyka umiejscowienia: dobra/ umiarkowana/ ograniczona/ punkt trudno dostępny/ nieдоступny	dobra
Kąt widoku (przybliżony)	50°
Maksymalny zakres widoku (przybliżona odległość w km)	12 km
Krótka charakterystyka widoku	Widok z krawędzi Wzniesień Łódzkich na malowniczy krajobraz o urozmaiconej rzeźbie terenu, przedmiot widoku stanowią pola uprawne z zadrzewieniami;; w tle m.in. Las Łągiewnicki, wzgórze Radary
Inne uwarunkowania i ograniczenia ekspozycji widokowej	przedpole ekspozycji widoku stanowią pola uprawne

Ocena atrakcyjności widoku: bardzo duże walory widokowe/ duże walory widokowe/ średnie walory widokowe/ przeciętne walory widokowe	bardzo duże walory widokowe – jest to punkt widokowy PKWŁ oferujący najszerszą panoramę i najdalsze widoki
Zagrożenia potencjalne dla funkcjonowania punktu, widoku i przedpoli panoram	potencjalne ograniczenie widoku przez zmianę sposobu użytkowania przedpola ekspozycji, np. wysokie uprawy, itp.



Fot. 58 Widok z punktu nr PW12 (Fot. Wasilewski M., 2025).

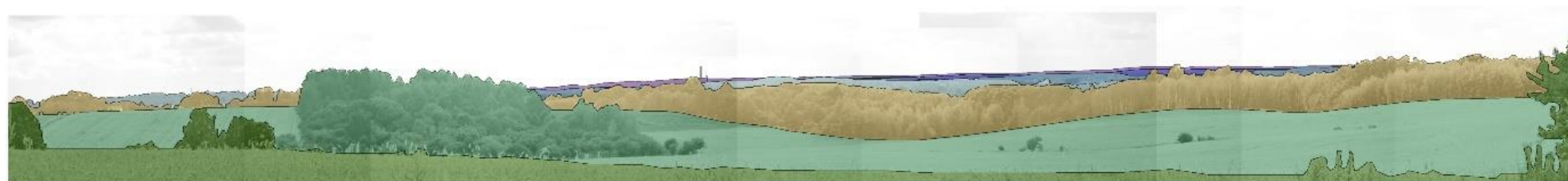

plan I plan II plan III plan IV plan V plan VI plan VII



platy zadrzewień i zakrzewień mozaika zabudowy i zadrzewień mozaika zabudowy, zadrzewień, pól i łąk platy pól ornych i upraw zabudowa infrastruktura techniczna grupy kompozycyjne

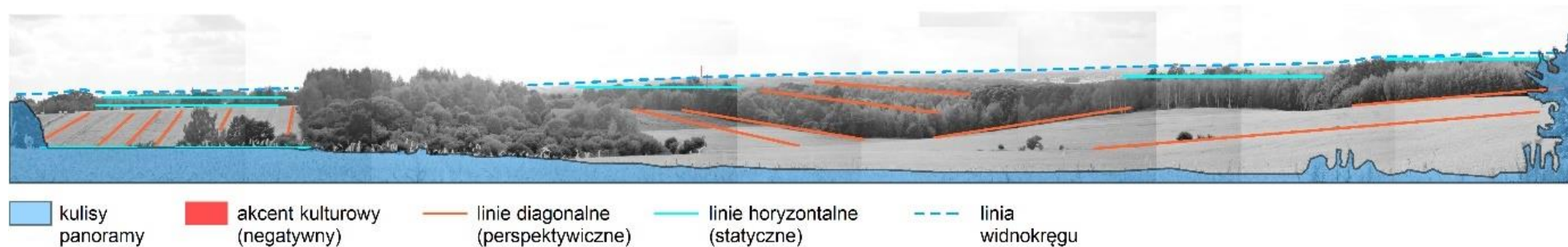

Ryc. 10 Analiza kompozycji widokowej z punktu nr PW12.

Tab. 52 Zestawienie charakterystycznych cech widoku z punktu nr PW12.

Plany panoramy	Cechy charakterystyczne widoku/panoramy				
	Płaty/ elementy krajobrazu	Dominanty/ subdominanty	Akcenty	Grupy kompozycyjne	Linie prowadzące: diagonalne (LD), horyzontalne (LH), wertykalne (LW)
PLAN I	płaty pól uprawnych zadrzewienia śródpolne				
PLAN II	płaty pól uprawnych i łąk; płaty zadrzewień i zakrzewień			grupy drzew i krzewów	diagonalne
PLAN III	płaty zadrzewień i zakrzewień; zabudowa				diagonalne, horyzontalne
PLAN IV	płaty zadrzewień i zakrzewień; infrastruktura techniczna		kulturowy (negatywny): maszty radiowe/ telekomunikacyjne		horyzontalne
PLAN V	mozaika zadrzewień, pól, łąk i zabudowy				horyzontalne
PLAN VI	płaty zadrzewień i zakrzewień				horyzontalne
PLAN VII	płaty zadrzewień i zakrzewień; infrastruktura techniczna		kulturowy (negatywny): maszty radiowe/ telekomunikacyjne		horyzontalne

Punkt nr PW12 - (widok w kierunku N) – punkt widokowy

Nr pkt na mapie	PW12 – widok w kierunku N
Lokalizacja	Pola uprawne pomiędzy wsiami Plichtów i Jerzmanów, na południe od autostrady A2
Rodzaj widoku: punkt widokowy/ otwarcie widokowe	punkt widokowy
Oznaczenie/ urządzenie punktu w terenie: urządzony/ nieurządzony	nieurządzony, punkt przy drodze polnej; na innych odcinkach tej drogi roztaczają się również malownicze widoki, droga jest więc swego rodzaju ciągiem widokowym
Dostępność i ogólna charakterystyka umiejscowienia: dobra/ umiarkowana/ ograniczona/ punkt trudno dostępny/ niedostępny	dobra
Kąt widoku (przybliżony)	50°
Maksymalny zakres widoku (przybliżona odległość w km)	10 km
Krótką charakterystyka widoku	Widok z krawędzi Wzniesień Łódzkich na malowniczy krajobraz o urozmaiconej rzeźbie terenu, przedmiot widoku stanowi mozaika pól uprawnych, zadrzewień śródpolnych i lasów; w tle m.in. Las Janinowski, na horyzoncie Las Bratoszewski
Inne uwarunkowania i ograniczenia ekspozycji widokowej	przedpole ekspozycji widoku stanowią pola uprawne
Ocena atrakcyjności widoku: bardzo duże walory widokowe/ duże walory widokowe/ średnie walory widokowe/ przeciętne walory widokowe	bardzo duże walory widokowe – jest to punkt widokowy PKWł oferujący najszerszą panoramę i najdalsze widoki
Zagrożenia potencjalne dla funkcjonowania punktu, widoku i przedpoli panoram	potencjalne ograniczenie widoku przez zmianę sposobu użytkowania przedpola ekspozycji, np. wysokie uprawy, itp.



Fot. 59 Widok z punktu nr PW12 – kier. widoku N (Fot. Wasilewski M., 2025).

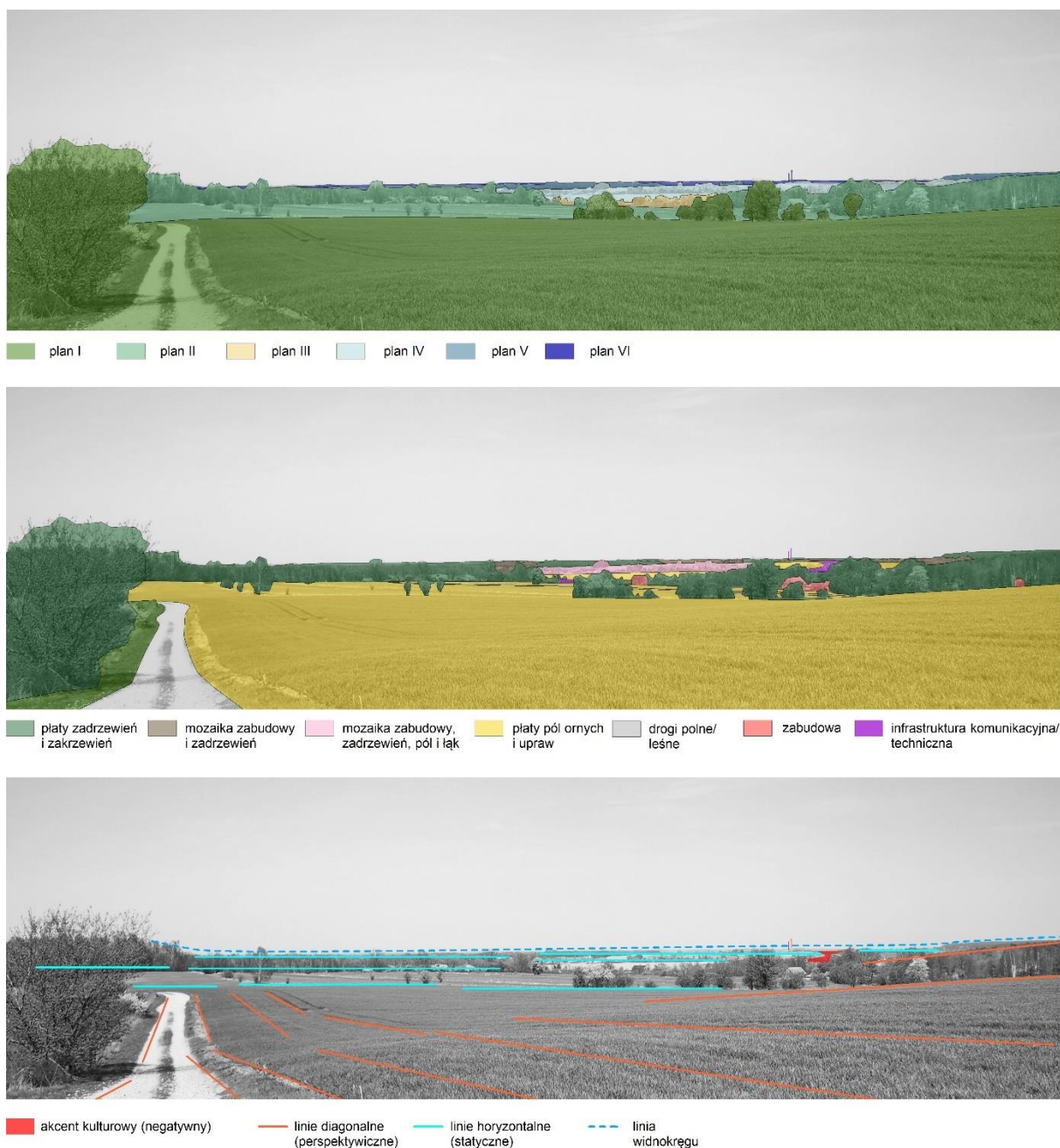

Ryc. 11 Analiza kompozycji widokowej z punktu nr PW12 (kier. N).

Tab. 53 Zestawienie charakterystycznych cech widoku z punktu nr PW12 (kier. widoku N).

	Cechy charakterystyczne widoku/panoramy				
Plany panoramy	Płaty/ elementy krajobrazu	Dominanty/ subdominanty	Akcenty	Grupy kompozycyjne	Linie prowadzące: diagonalne (LD), horyzontalne (LH), wertykalne (LW)
PLAN I	płaty pól uprawnych zadrzewienia śródpolne; droga polna				diagonalne
PLAN II	płaty pól uprawnych; platy zadrzewień i zakrzewień; zadrzewienia				diagonalne, horyzontalne

	śródpolne; pojedyncza zabudowa				
PLAN III	płaty zadrzewień i zakrzewień; pojedyncza zabudowa; infrastruktura techniczna (ekrany akustyczne autostrady A2)		kulturowy (negatywny): autostrada A2		diagonalne
PLAN IV	mozaika pól uprawnych, zadrzewień i zabudowy; infrastruktura komunikacyjna (autostrada A1)		kulturowy (negatywny): autostrada A1		horyzontalne
PLAN V	płaty zadrzewień i zakrzewień; mozaika zabudowy i zadrzewień				horyzontalne
PLAN VI	płaty zadrzewień i zakrzewień; mozaika zabudowy i zadrzewień		kulturowy (negatywny): maszty telekomunikacyjne		horyzontalne

Punkt nr PW13 – punkt widokowy

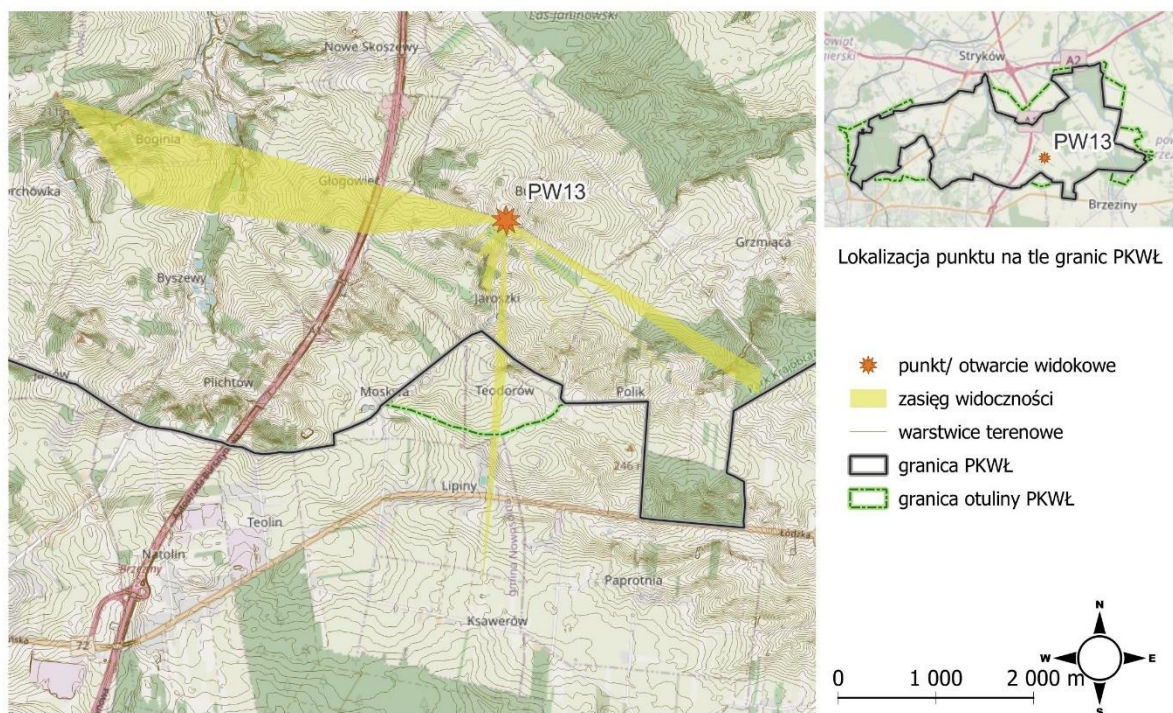

Ryc. 12 Lokalizacja i zasięg widoku z punktu widokowego nr PW13 (oprac. własne).

Tab. 54 Krótka charakterystyka punktu widokowego PW13.

Nr pkt na mapie	PW13
Lokalizacja	Buczek, w pobliżu głównej drogi, przy drodze polnej, na skraju zagajnika
Rodzaj widoku (punkt widokowy/ otwarcie widokowe)	punkt widokowy
Oznaczenie/ urządzenie punktu w terenie: urządzony/ nieurządzony	nieurządzony
Dostępność i ogólna charakterystyka umiejscowienia: dobra/ umiarkowana/ ograniczona/ punkt trudno dostępny/ niedostępny	dobra
Kąt widoku (przybliżony)	170°
Maksymalny zakres widoku (przybliżona odległość w km)	4,5 km (w kierunku W)
Krótka charakterystyka widoku	daleki panoramiczny widok w kierunku W, SW i S; krajobraz rolniczy z urozmaiconą morenową rzeźbą terenu i zadrzewieniami, w tle wierzchołki moren czołowych, krawędź Wzniesień Łódzkich, oraz elementy antropogeniczne (autostrada) i kulturowe (zabudowa wsi Buczek i Byszewy)
Inne uwarunkowania i ograniczenia ekspozycji widokowej	przedpole ekspozycji widoku stanowią pola uprawne; elementem dysharmonijnym są obiekty infrastruktury

	komunikacyjnej (ekrany akustyczne autostrady A2)
Ocena atrakcyjności widoku: bardzo duże walory widokowe/ duże walory widokowe/ średnie walory widokowe/ przeciętne walory widokowe	bardzo duże walory widokowe
Zagrożenia potencjalne dla funkcjonowania punktu, widoku i przedpoli panoram	potencjalne ograniczenie widoku przez zmianę sposobu użytkowania przedpola ekspozycji, np. wysokie uprawy, nowa zabudowa, itp.



Fot. 60 Widok z punktu nr PW13 (Fot. Wasilewski M., 2025).



Ryc. 13 Analiza kompozycji widokowej z punktu nr PW13.

Tab. 55 Zestawienie charakterystycznych cech widoku z punktu nr PW13.

Plany panoramy	Cechy charakterystyczne widoku/panoramy				
	Płaty/ elementy krajobrazu	Dominanty/ subdominanty	Akcenty	Grupy kompozycyjne	Linie prowadzące: diagonalne (LD), horyzontalne (LH), wertykalne (LW)
PLAN I	platy zadrzewień i zakrzewień; płaty pól uprawnych; droga polna		przyrodniczy (pozytywny): zadrzewienia śródpolne	grupy drzew i krzewów	diagonalne
PLAN II	platy zadrzewień i zakrzewień; płaty pól uprawnych				diagonalne
PLAN III	platy zadrzewień i zakrzewień; płaty pól uprawnych; zabudowa; infrastruktura		kulturowy (negatywny): autostrada A1		diagonalne, horyzontalne

	techniczna i komunikacyjna (autostrada)				
PLAN IV	płaty zadrzewień i zakrzewień; płaty pól uprawnych; zabudowa				horyzontalne
PLAN V	płaty zadrzewień i zakrzewień;				horyzontalne
PLAN VI	płaty zadrzewień i zakrzewień;				horyzontalne

Punkt nr PW14 – punkt widokowy

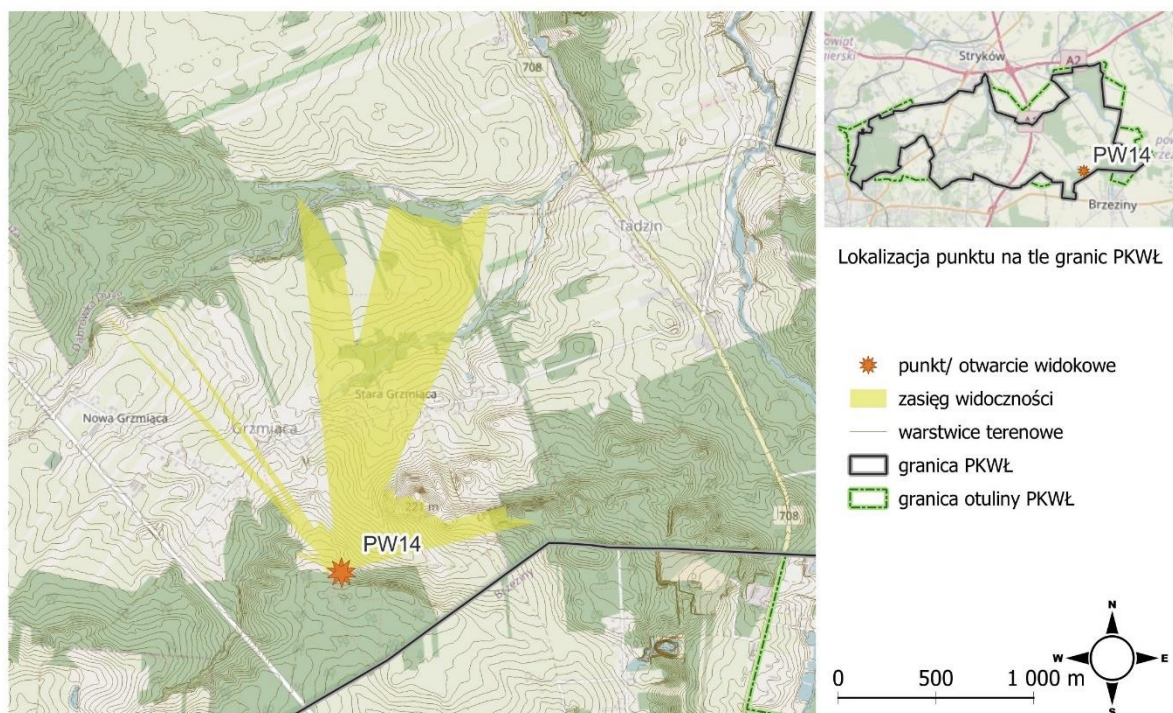

Ryc. 14 Lokalizacja i zasięg widoku z punktu widokowego nr PW14 (oprac. własne).

Tab. 56 Krótka charakterystyka punktu widokowego PW14.

Nr pkt na mapie	PW14
Lokalizacja	Grzmiać, przy drodze polnej, na skraju lasu
Rodzaj widoku: punkt widokowy/ otwarcie widokowe	punkt widokowy
Oznaczenie/ urządzenie punktu w terenie: urządzony/ nieurządzony	nieurządzony
Dostępność i ogólna charakterystyka umiejscowienia: dobra/ umiarkowana/ ograniczona/ punkt trudno dostępny/ nieдоступny	dobra
Kąt widoku (przybliżony)	170°
Maksymalny zakres widoku (przybliżona odległość w km)	4,5 km (w kierunku W)
Krótka charakterystyka widoku	Punkt w strefie krawędziowej Wzniesień Łódzkich, malowniczy daleki widok w kierunku NE; krajobraz rolniczy z zadrzewieniami śródpolnymi, tereny leśny; obszar o bardzo o urozmaiconej rzeźbie terenu, widoczne wzgórza morenowe Grzmiać (220 m n.p.m.) oraz zadrzewione doliny Grzmiącej i jej dopływu
Inne uwarunkowania i ograniczenia ekspozycji widokowej	przedpole ekspozycji widoku stanowią pola uprawne;
Ocena atrakcyjności widoku: bardzo duże walory widokowe/ duże walory widokowe/ średnie walory widokowe/	bardzo duże walory widokowe

przeciętne walory widokowe	
Zagrożenia potencjalne dla funkcjonowania punktu, widoku i przedpoli panoram	potencjalne ograniczenie widoku przez zmianę sposobu użytkowania przedpola ekspozycji, np. wysokie uprawy, nowa zabudowa, itp.



Fot. 61 Widok z punktu nr PW14 (Fot. Wasilewski M., 2025).



Ryc. 15 Analiza kompozycji widokowej z punktu nr PW14.

Tab. 57 Zestawienie charakterystycznych cech widoku z punktu nr PW14.

	Cechy charakterystyczne widoku/panoramy				
Plany panoramy	Płaty/ elementy krajobrazu	Dominanty/ subdominanty	Akcenty	Grupy kompozycyjne	Linie prowadzące: diagonalne (LD), horyzontalne (LH), wertykalne (LW)
PLAN I	platy pól uprawnych; platy zadrzewień i zakrzewień; zadrzewienia śródpolne			grupy drzew i krzewów	diagonalne

PLAN II	płaty zadrzewień i zakrzewień				horyzontalne
PLAN III	płaty pól uprawnych; płaty zadrzewień i zakrzewień	dominanta przyrodnicza (pozytywna): wzgórze morenowe Grzmiąca (220 m n.p.m.)		grupy drzew i krzewów	diagonalne
PLAN IV	płaty zadrzewień i zakrzewień; pojedyncza zabudowa				horyzontalne
PLAN V	płaty zadrzewień i zakrzewień;				horyzontalne
PLAN VI	płaty zadrzewień i zakrzewień;				Horyzontalne

Punkt nr PW16 – punkt widokowy

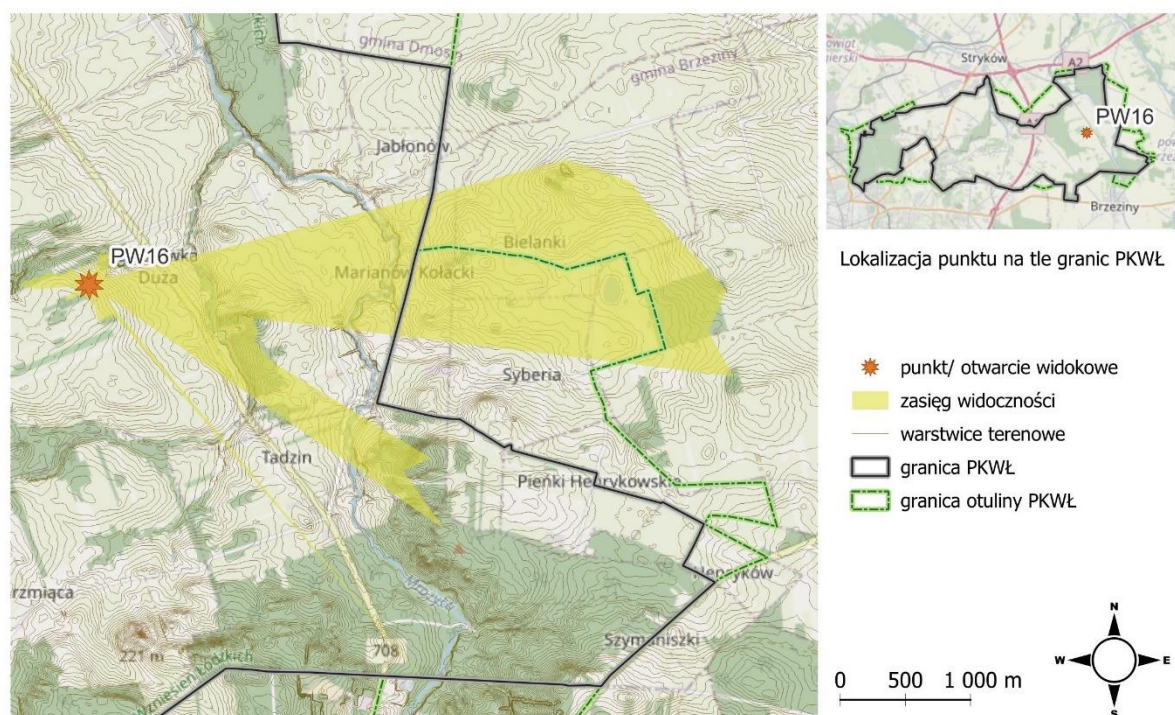

Ryc. 16 Lokalizacja i zasięg widoku z punktu widokowego nr PW16 (oprac. własne).

Tab. 58 Krótka charakterystyka punktu widokowego PW16.

Nr pkt na mapie	PW16
Lokalizacja	Dąbrówka Duża, przy drodze polnej, w otwartym krajobrazie rolniczym
Rodzaj widoku: punkt widokowy/ otwarcie widokowe	punkt widokowy
Oznaczenie/ urządzenie punktu w terenie: urządzony/ nieurządzony	nieurządzony
Dostępność i ogólna charakterystyka umiejscowienia: dobra/ umiarkowana/ ograniczona/ punkt trudno dostępny/ niedostępny	umiarkowana (dojście przez prywatne małe drogi polne)
Kąt widoku (przybliżony)	45°
Maksymalny zakres widoku (przybliżona odległość w km)	4,5 km
Krótka charakterystyka widoku	daleki malowniczy widok z górnej krawędzi doliny cieku Dąbrówka Duża (dopływ Mrożycy) w kierunku wschodnim krajobraz rolniczy pól uprawnych, w dalszym planie zabudowa rzędowa wsi Dąbrówka Duża, dalej zadrzewiona dolina cieku, w tle wierzchołki zadrzewionych wzgórz morenowych
Inne uwarunkowania i ograniczenia ekspozycji widokowej	przedpole ekspozycji widoku stanowią pola uprawne
Ocena atrakcyjności widoku: bardzo duże walory widokowe/	duże walory widokowe

duże walory widokowe/ średnie walory widokowe/ przeciętne walory widokowe	
Zagrożenia potencjalne dla funkcjonowania punktu, widoku i przedpoli panoram	potencjalne ograniczenie widoku przez zmianę sposobu użytkowania przedpola ekspozycji, np. wysokie uprawy, nowa zabudowa, itp.



Fot. 62 Widok z punktu nr PW16 (Fot. Wasilewski M., 2025).

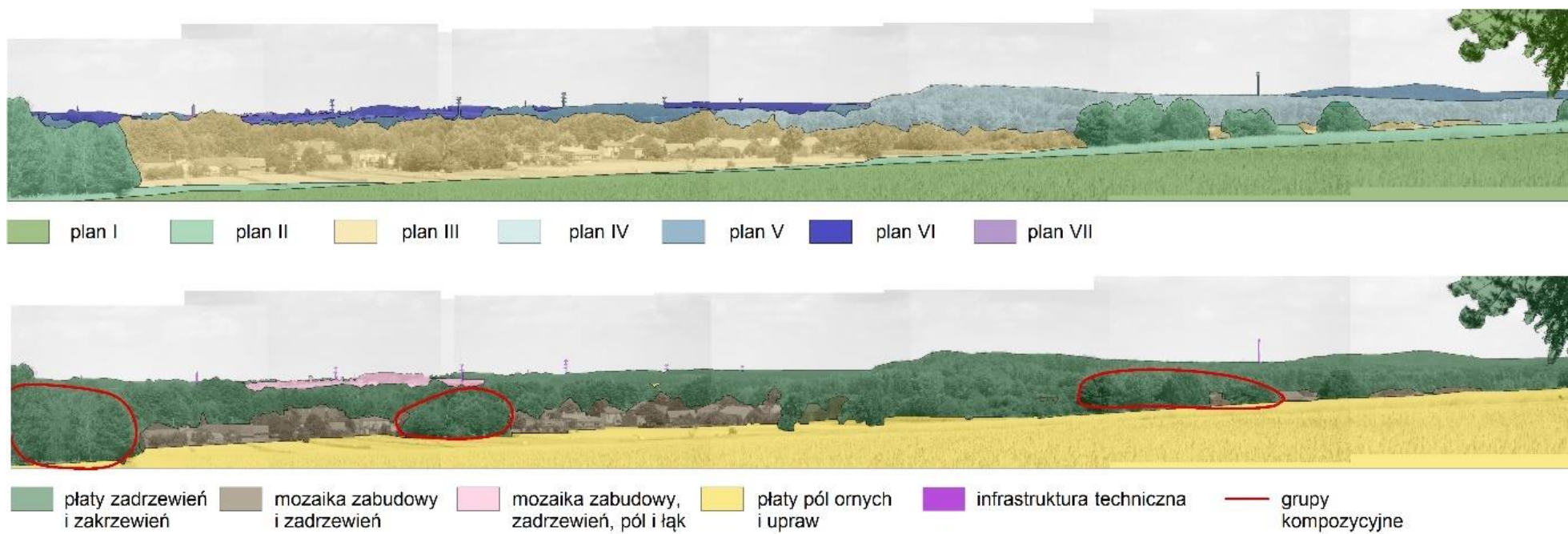

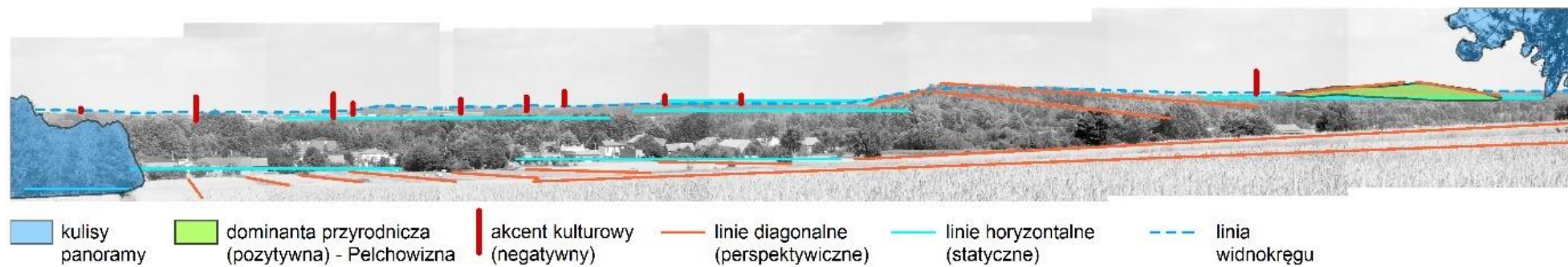

Ryc. 17 Analiza kompozycji widokowej z punktu nr PW16.

Tab. 59 Zestawienie charakterystycznych cech widoku z punktu nr PW16.

Plany panoramy	Cechy charakterystyczne widoku/panoramy				
	Płaty/ elementy krajobrazu	Dominanty/ subdominanty	Akcenty	Grupy kompozycyjne	Linie prowadzące: diagonalne (LD), horyzontalne (LH), wertykalne (LW)
PLAN I	płaty pól uprawnych; zadrzewienia śródpolne				diagonalne
PLAN II	płaty pól uprawnych; zadrzewienia śródpolne			zadrzewienia śródpolne	diagonalne
PLAN III	Płaty pól uprawnych; zabudowa wiejska; lasy w dolinie rzecznej				diagonalne, horyzontalne
PLAN IV	płaty zadrzewień i zakrzewień				diagonalne, horyzontalne
PLAN V	płaty zadrzewień i zakrzewień	dominanta przyrodnicza (pozytywna): wzgórze morenowe Pelchowizna (wys. ponad 200 m n.p.m.)	kulturowy (negatywny): maszty linii energetycznej wysokiego napięcia		diagonalne, horyzontalne
PLAN VI	płaty zadrzewień i zakrzewień; pojedyncza zabudowa; infrastruktura techniczna		kulturowy (negatywny): maszty linii energetycznej wysokiego napięcia		horyzontalne
PLAN VII	płaty zadrzewień i zakrzewień; infrastruktura techniczna		kulturowy (negatywny): maszty linii energetycznej wysokiego napięcia		horyzontalne

Operat ochrony walorów krajobrazowych i dziedzictwa kulturowego.
Plan ochrony dla Parku Krajobrazowego Wzniesień Łódzkich

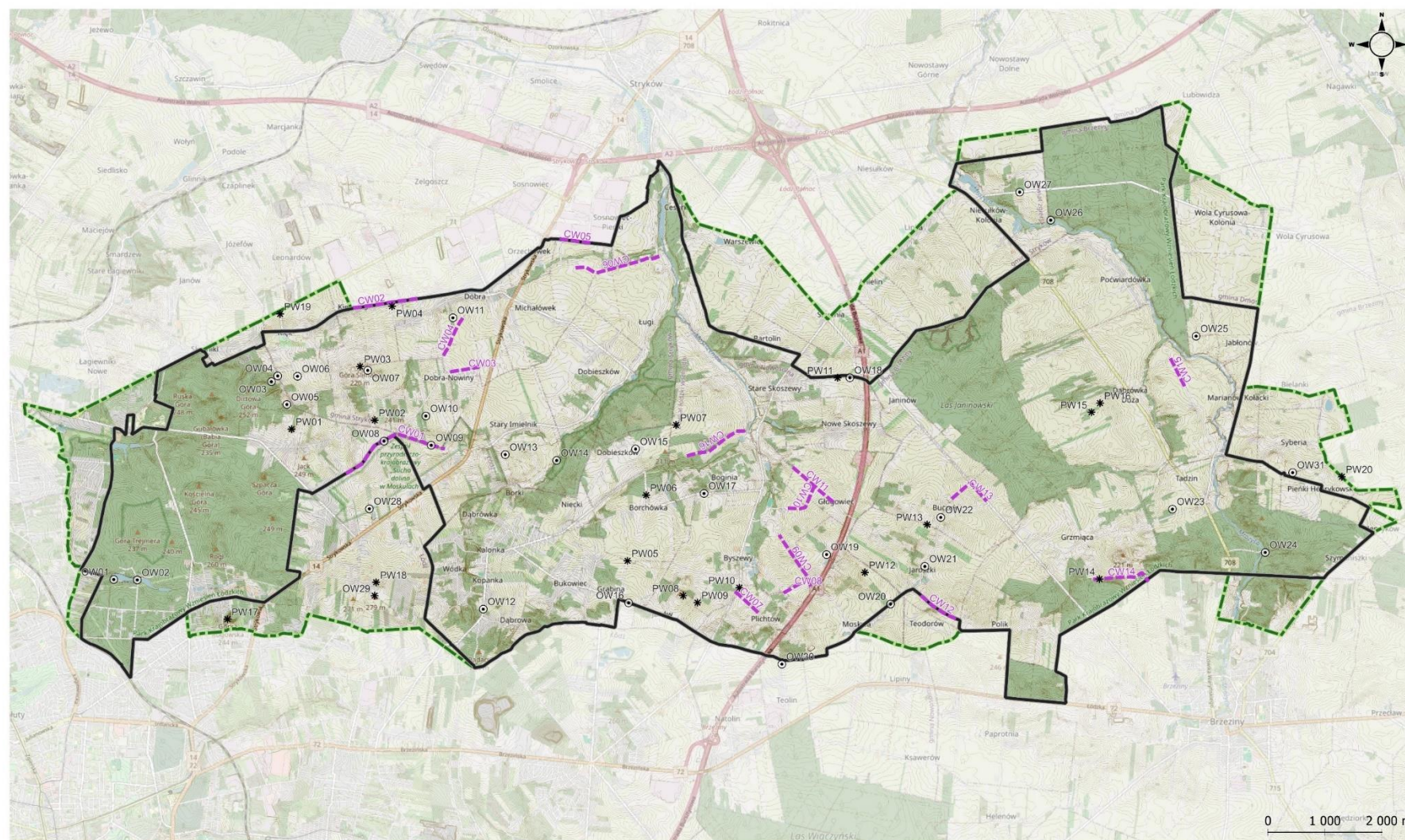

- * punkt widokowy
- o otwarcie widokowe
- granica PKWL
- granica otuliny PKWL
- ciagi widokowe

Skala 1 : 100 000

ZAŁĄCZNIK NR 5

Zasięgi widoczności z punktów widokowych

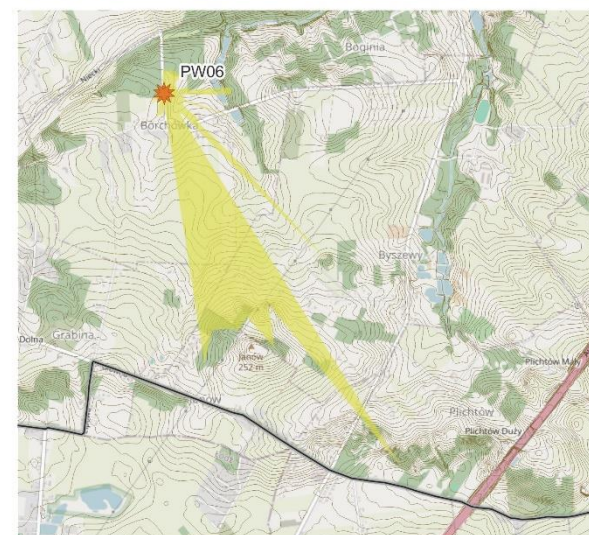
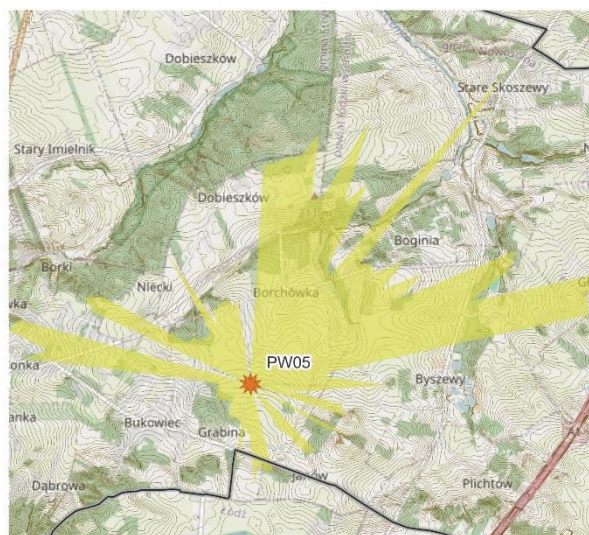
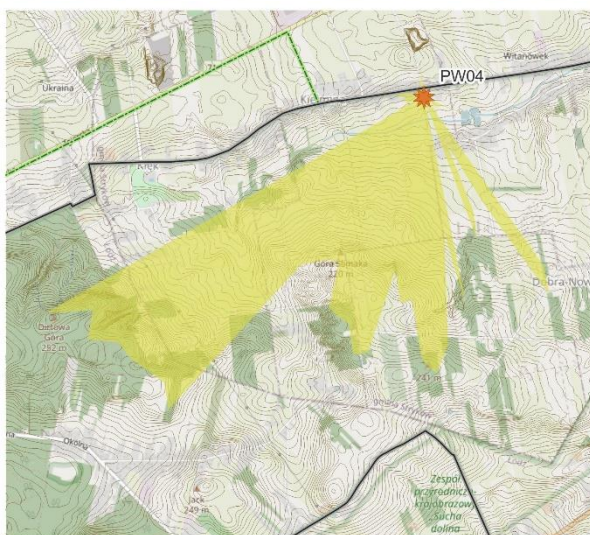
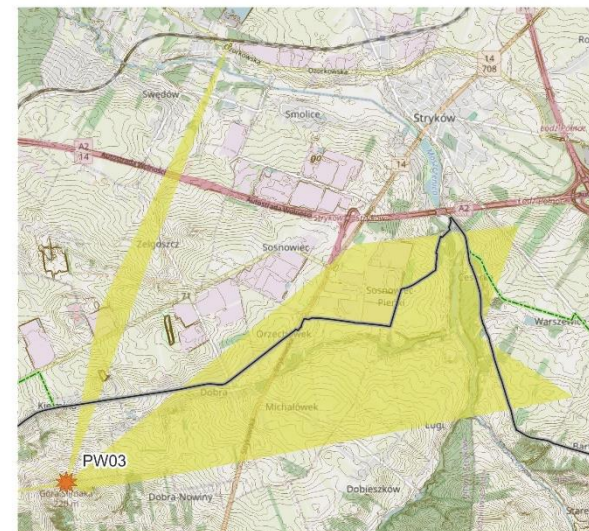
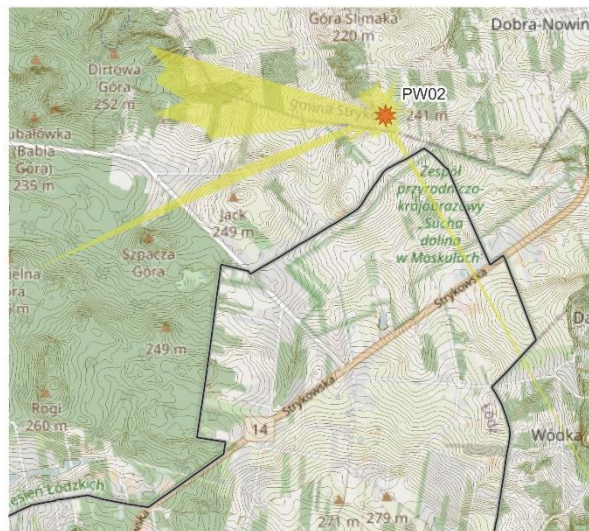
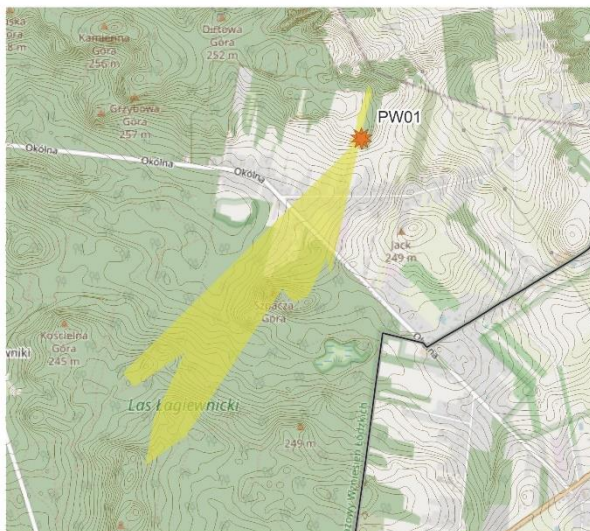

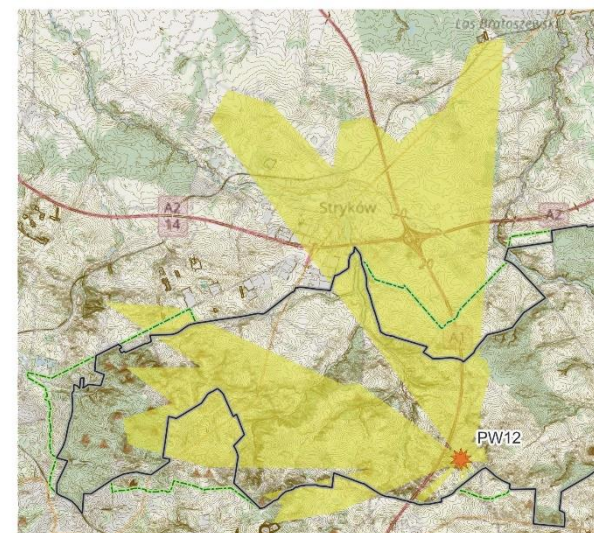
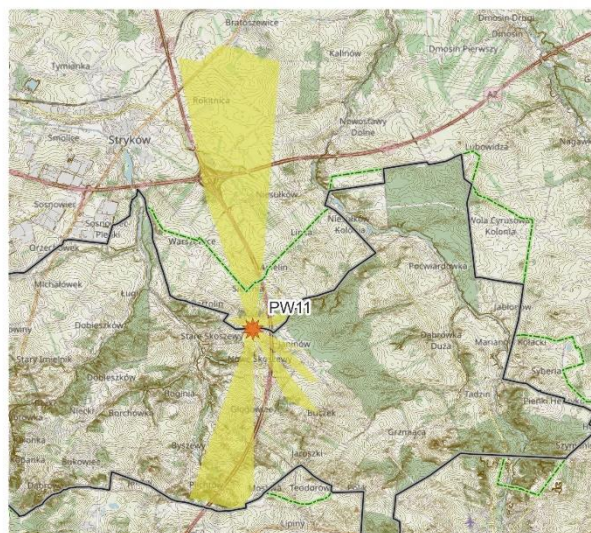
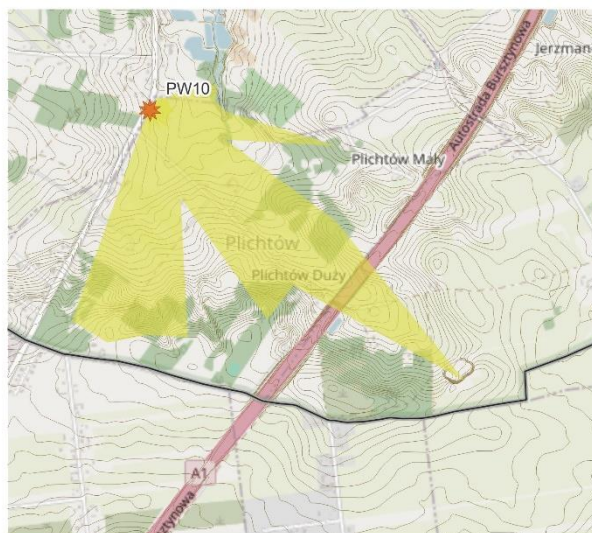
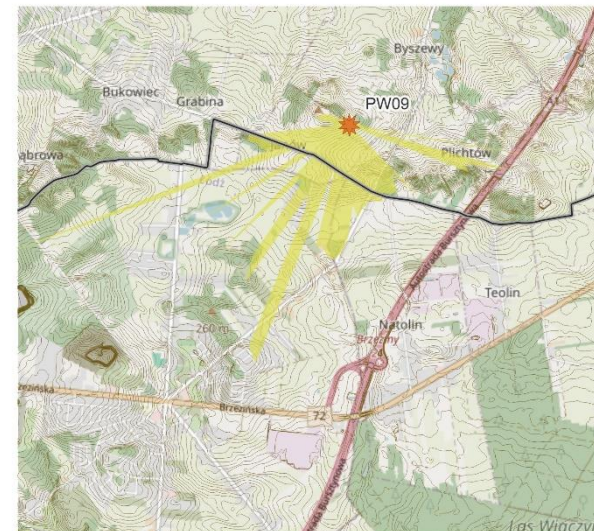
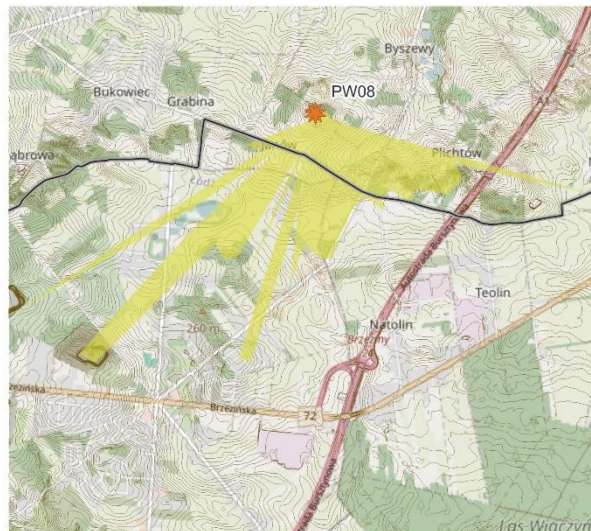
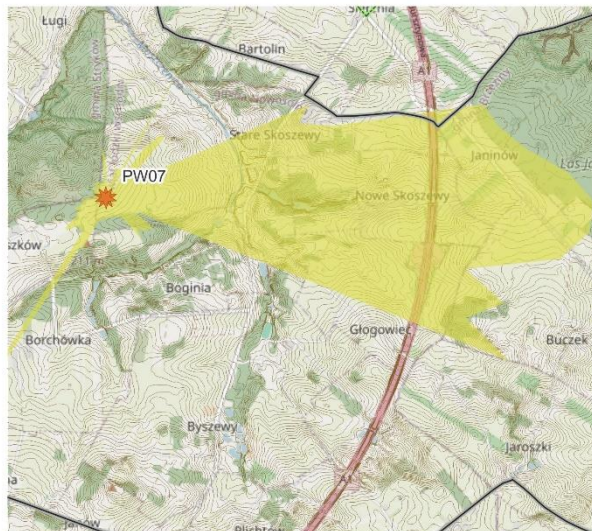

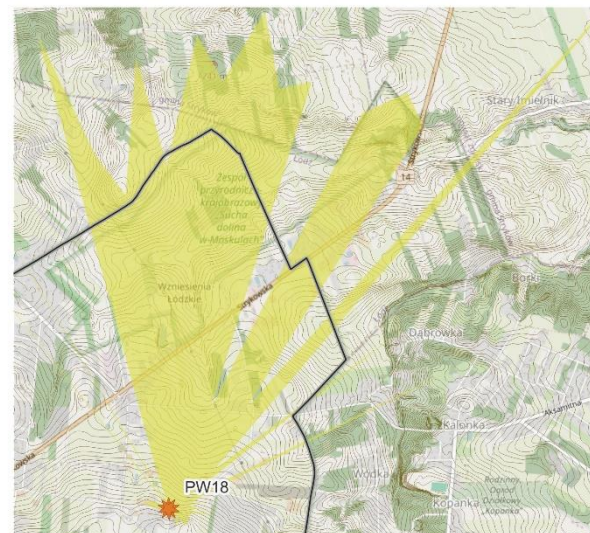
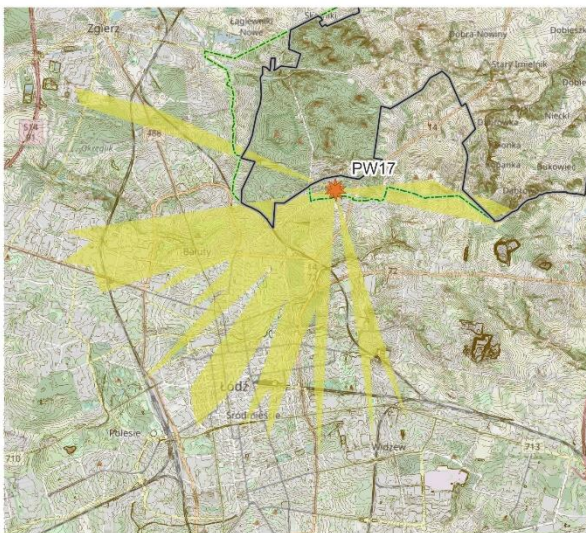
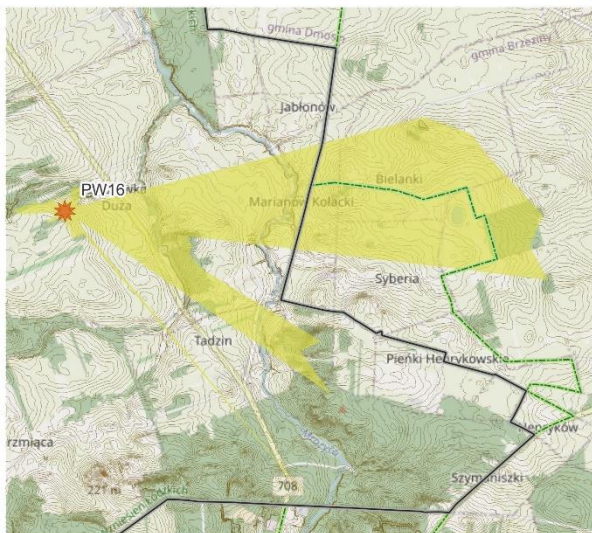
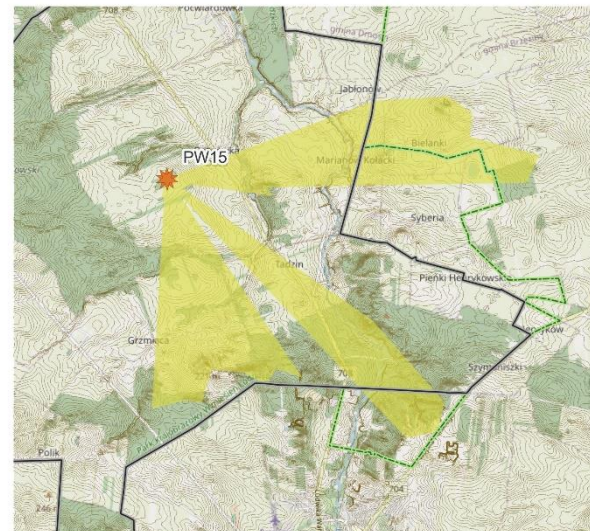
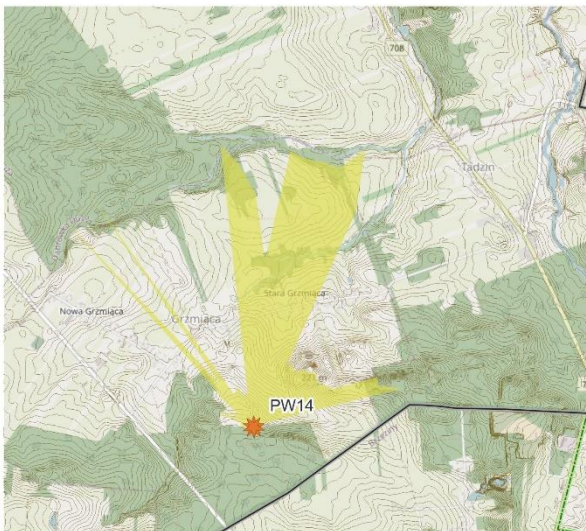
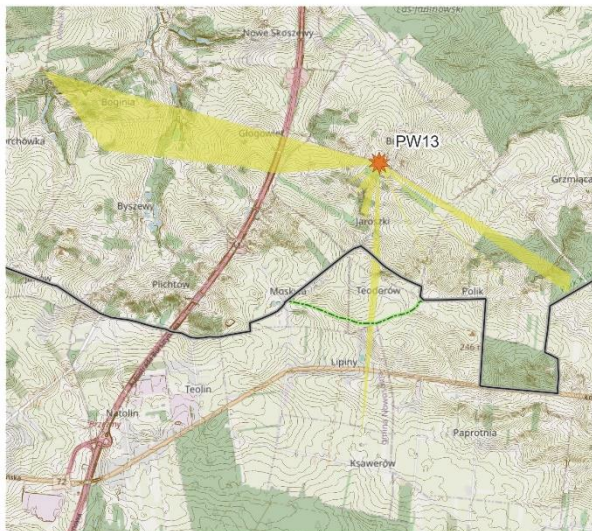

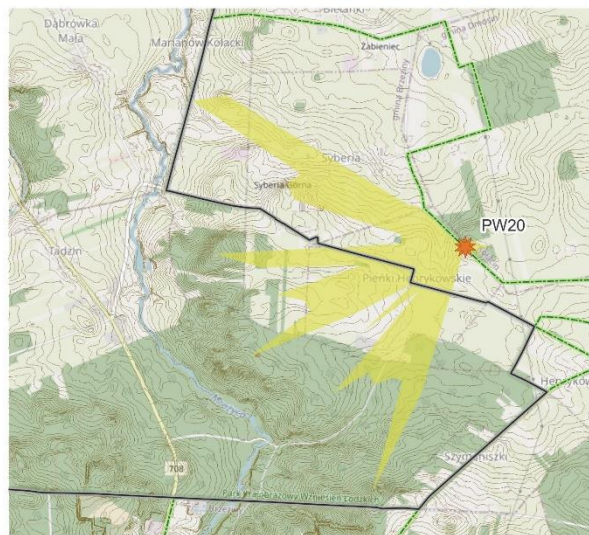
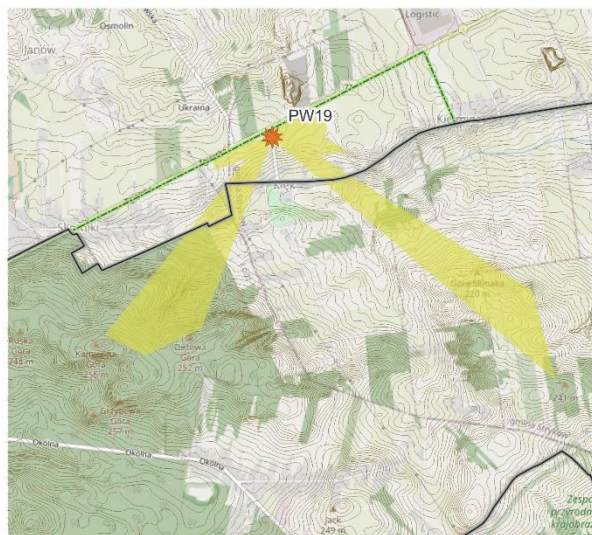

Zasięgi widoczności z otwarć widokowych

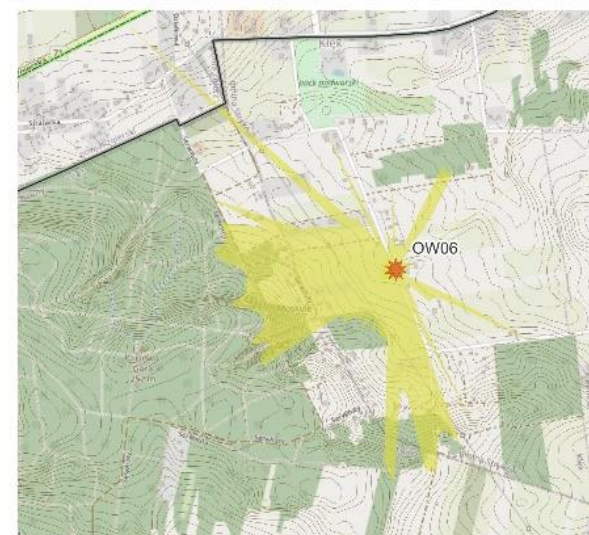
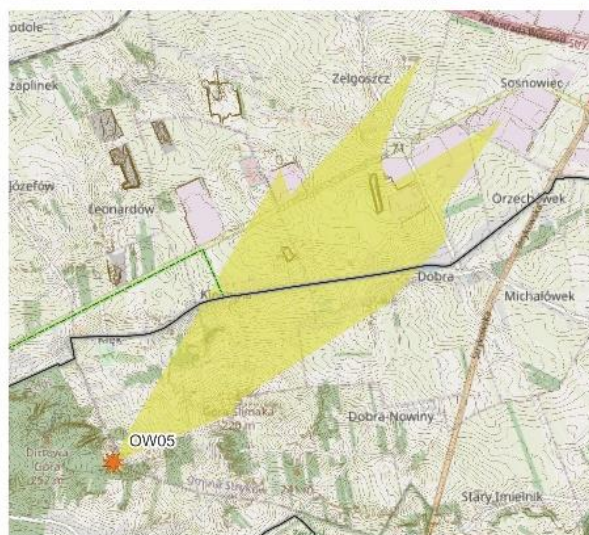
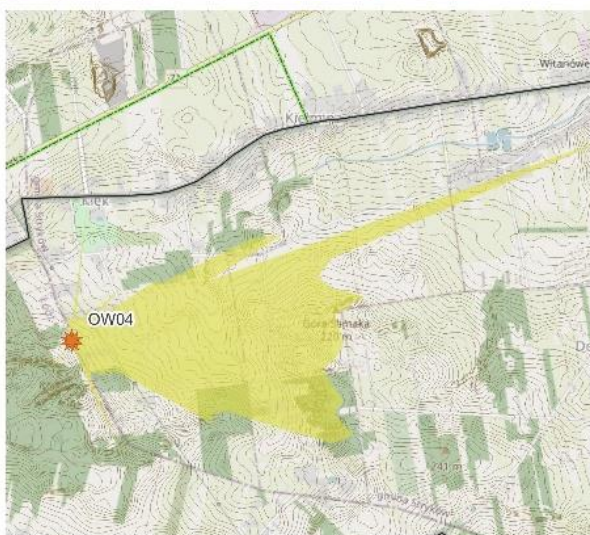
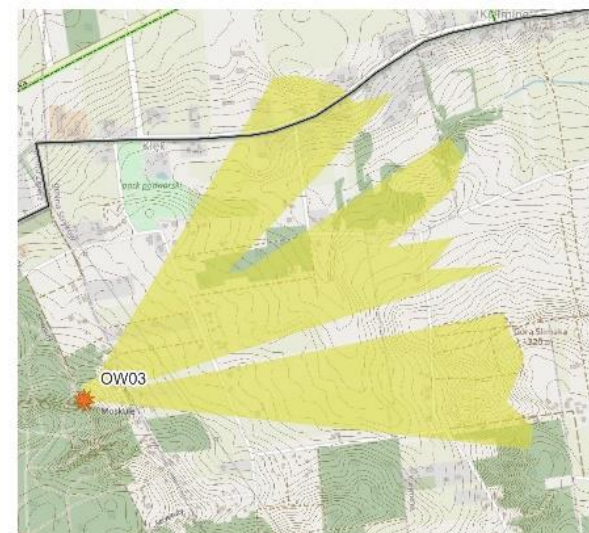
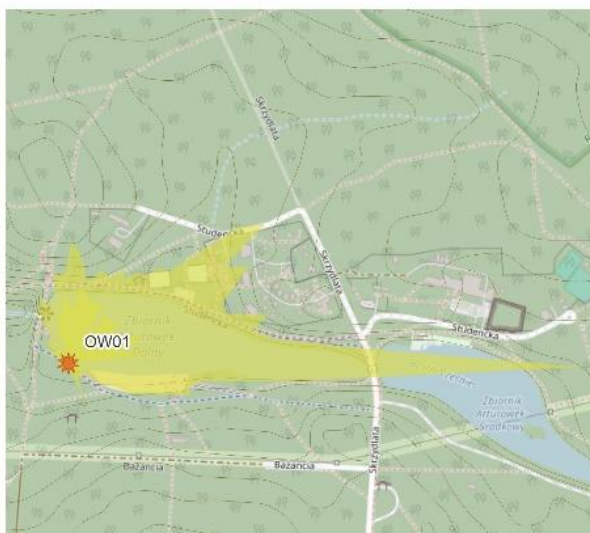

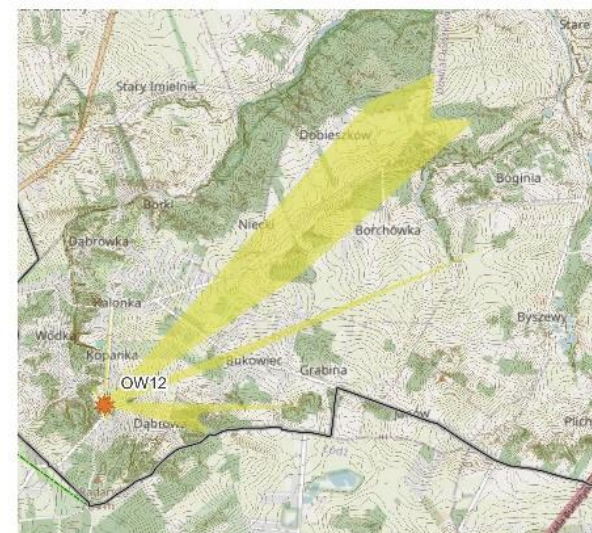
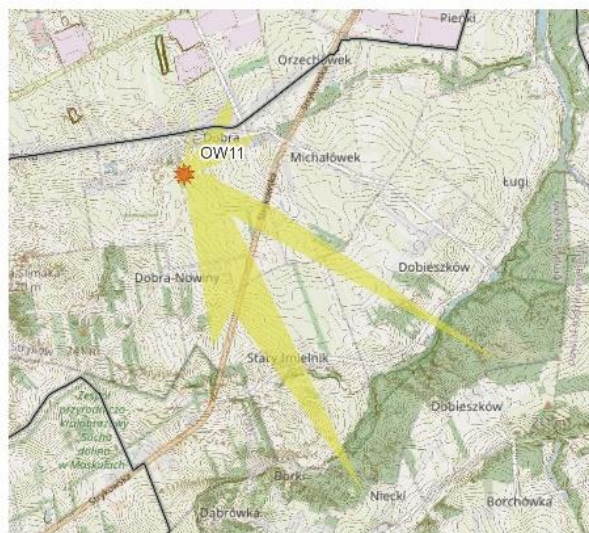
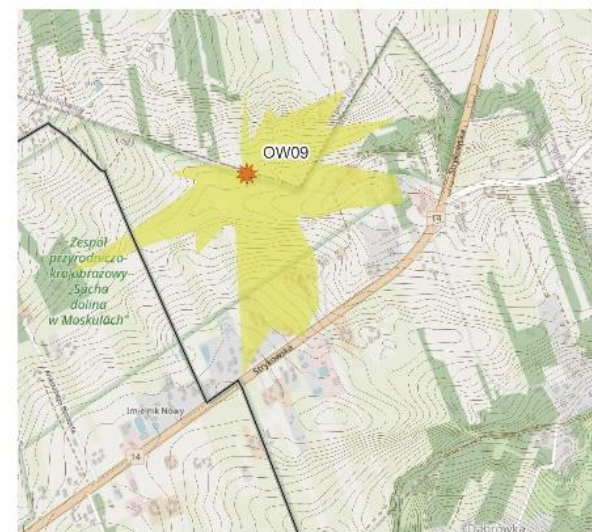
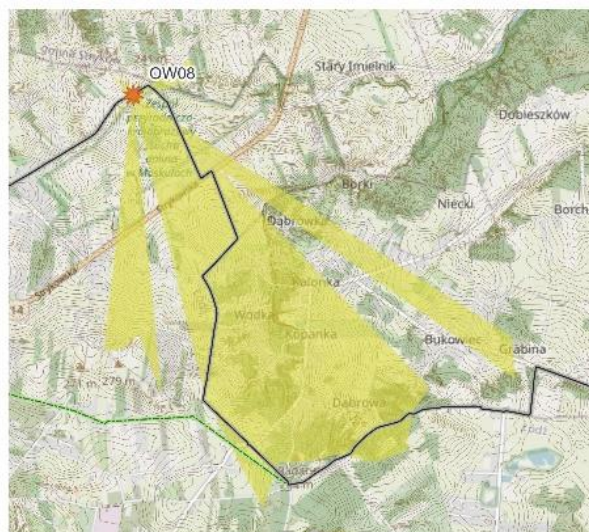
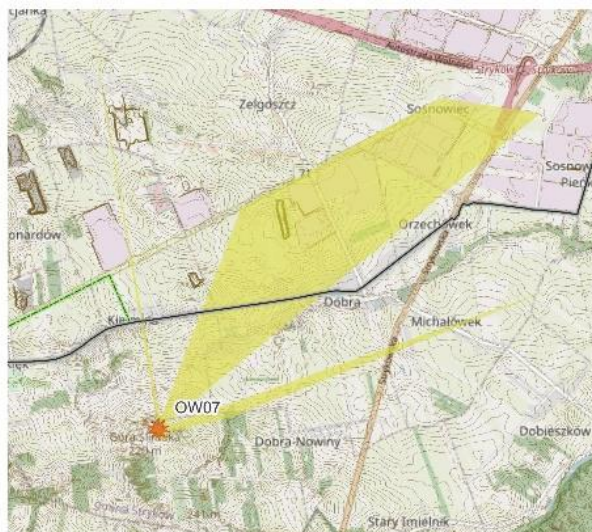

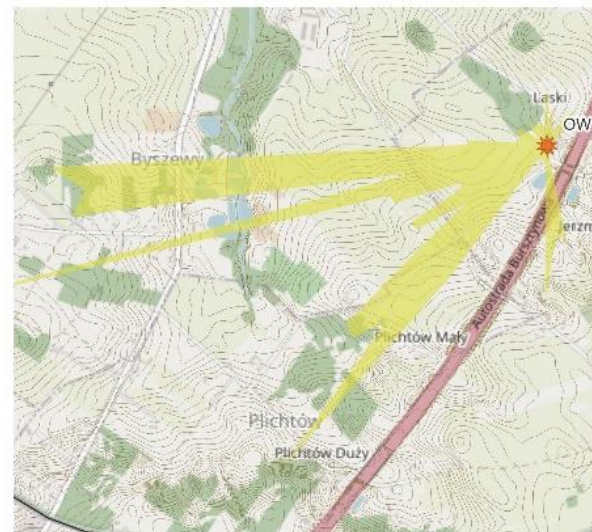
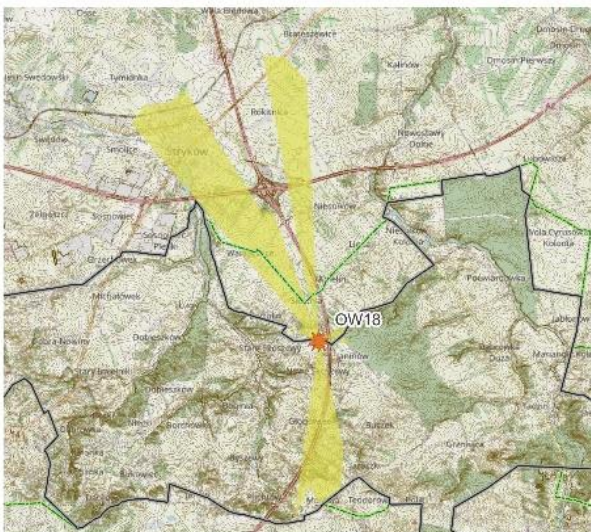
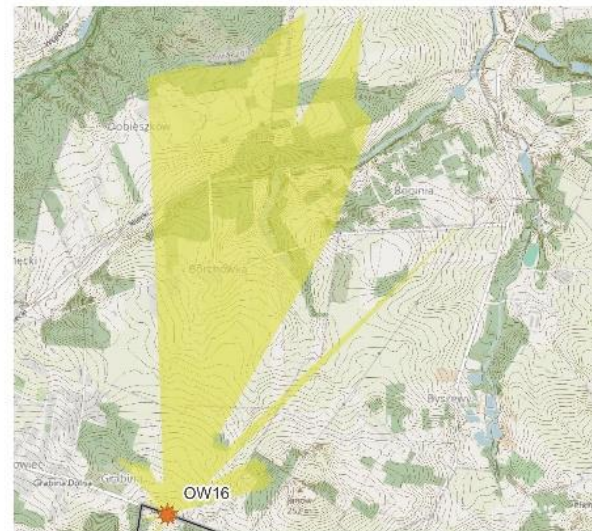
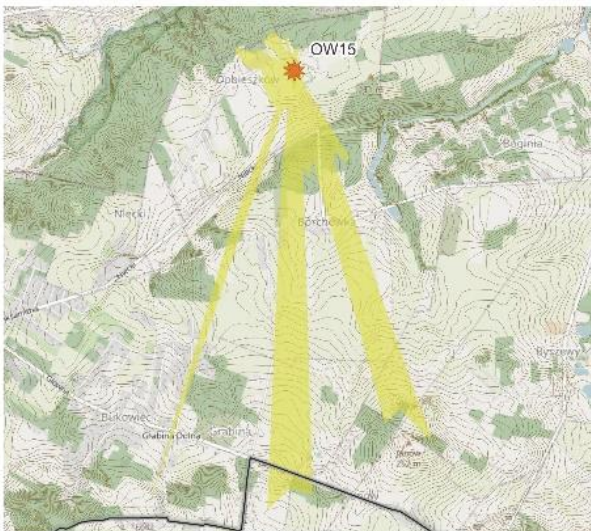

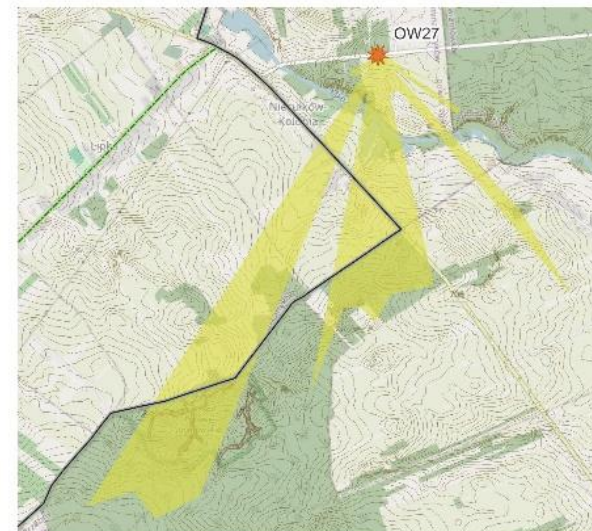
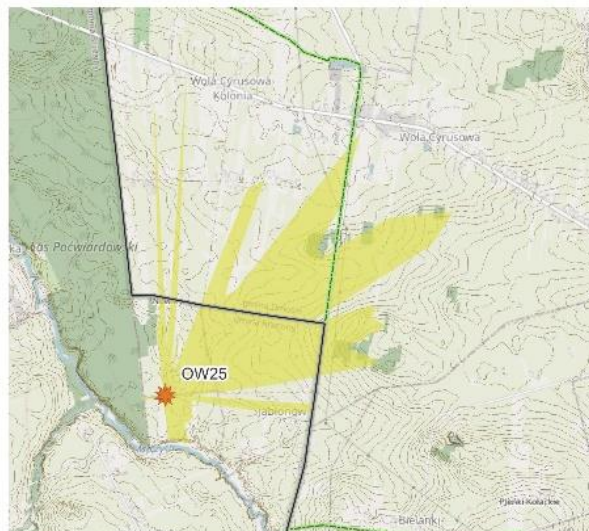
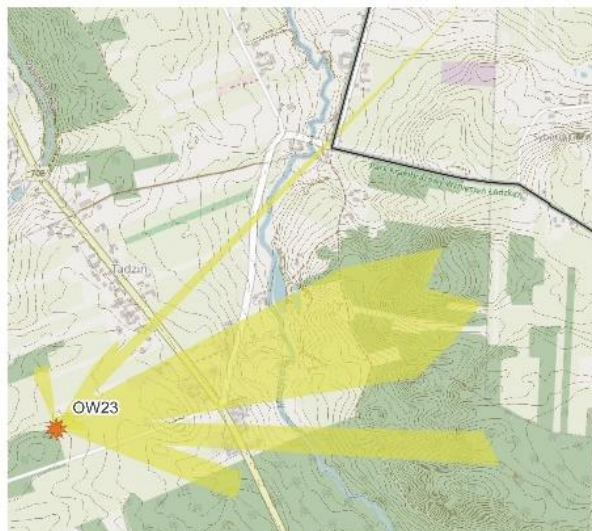
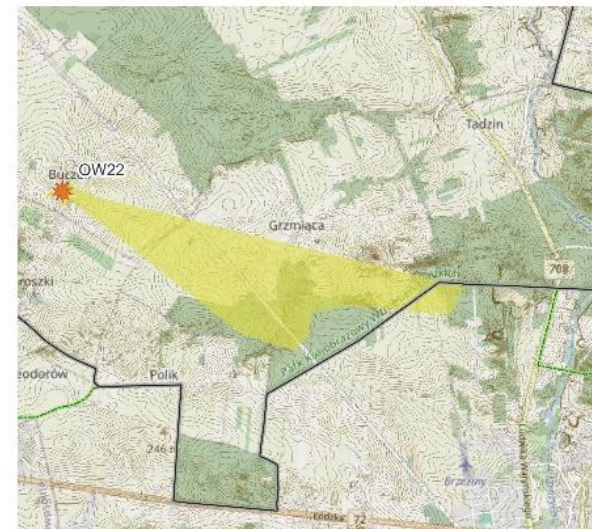
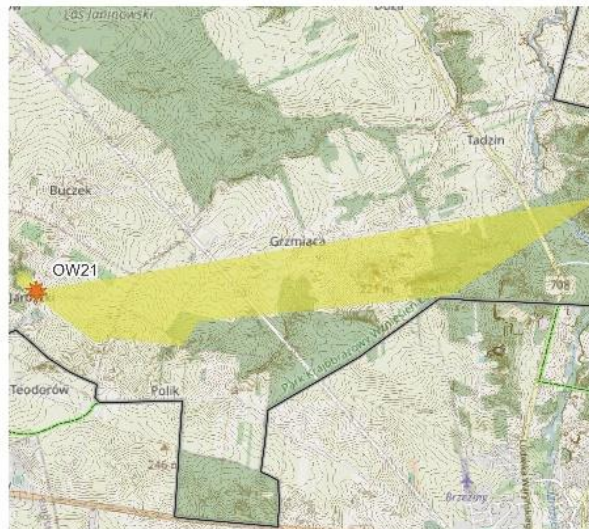
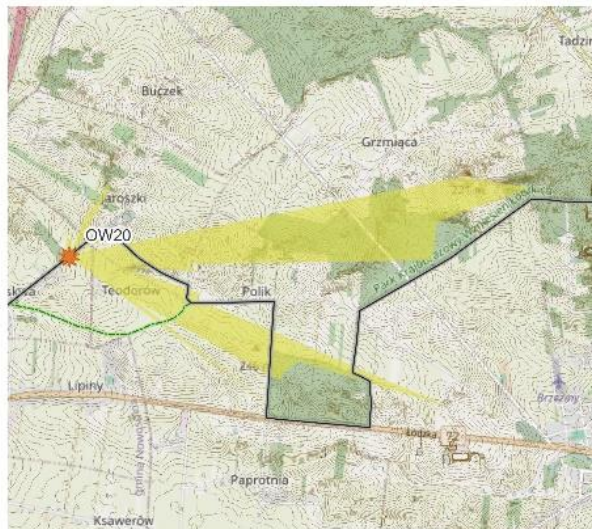

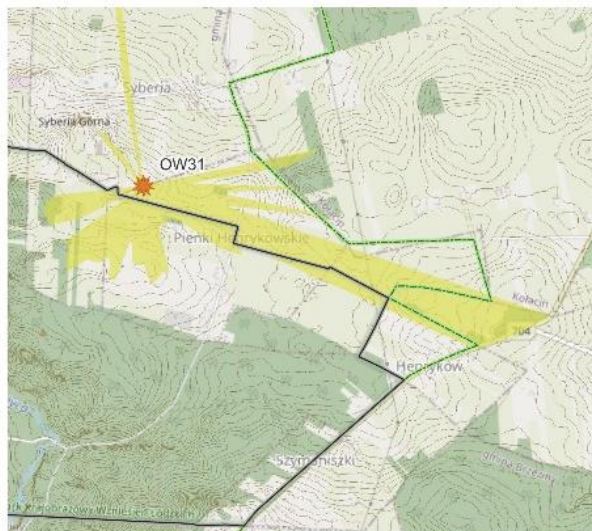
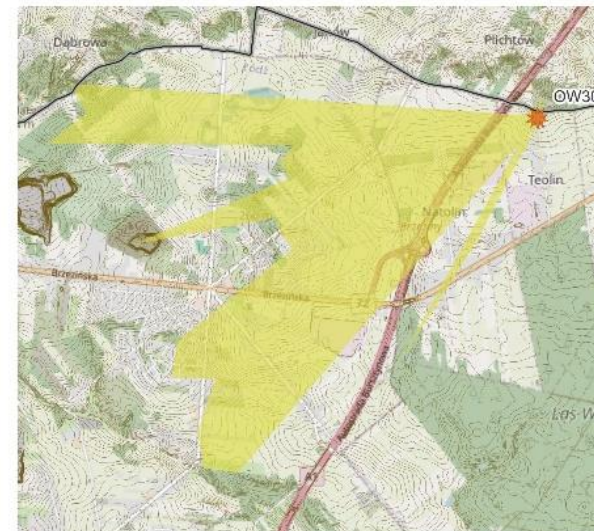
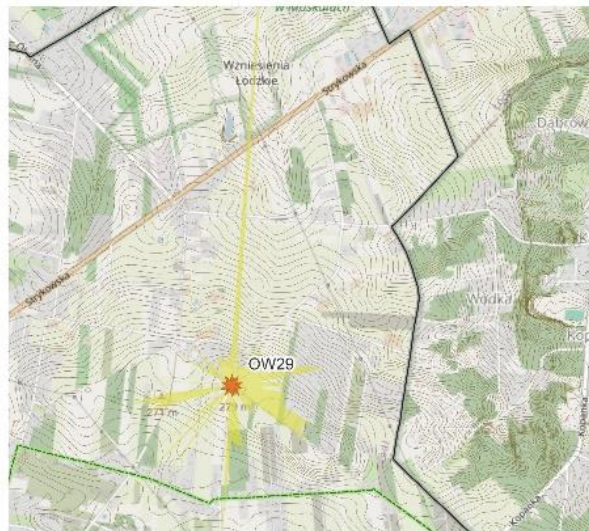

Operat ochrony walorów krajobrazowych i dziedzictwa kulturowego.
Plan ochrony dla Parku Krajobrazowego Wzniesień Łódzkich

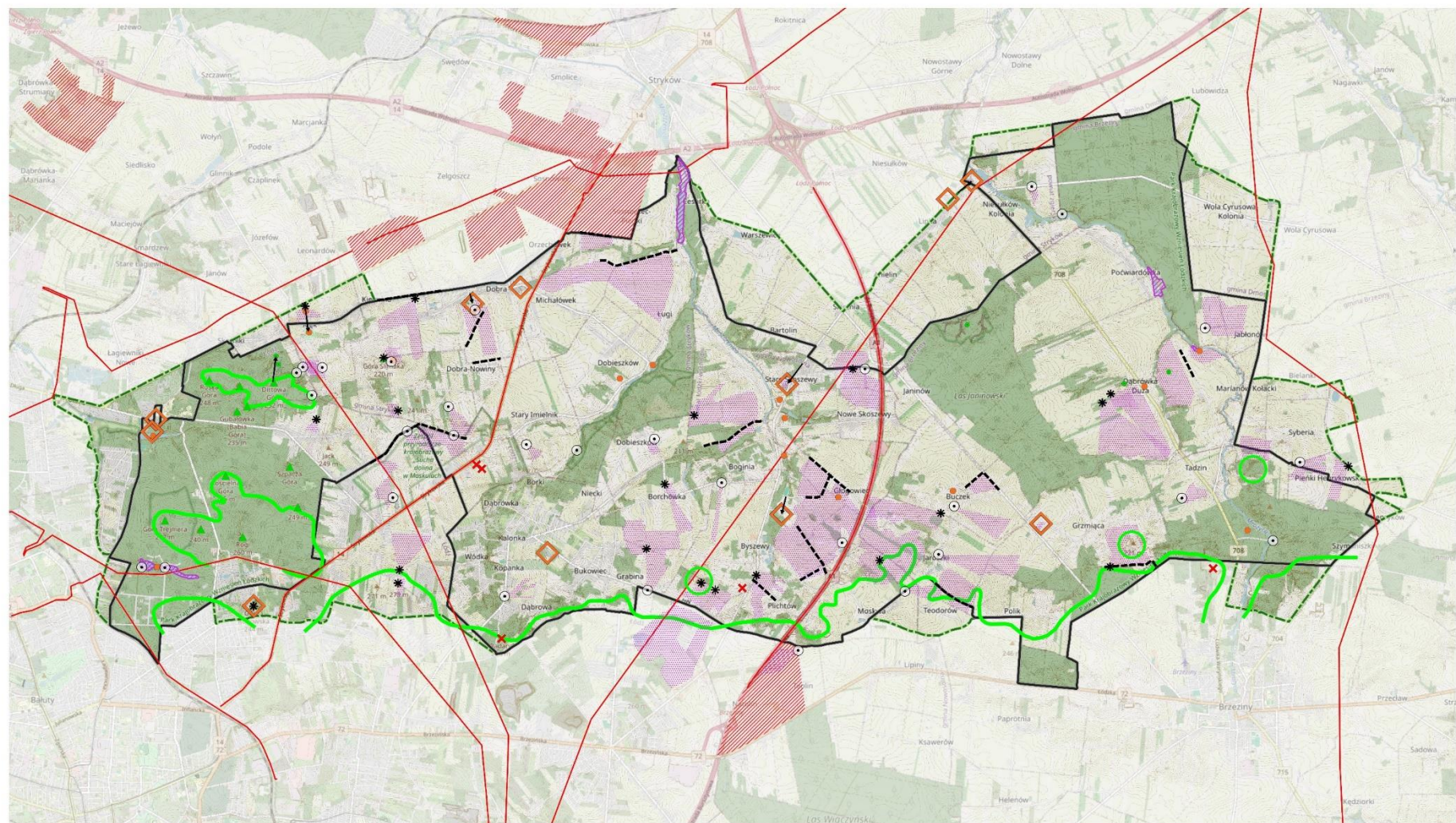

- * punkt widokowy
- ⊙ otwiera widokowe
- oś widokowa
- PKWiL osie widokowe
- ▨ przedpola ekspozycji widokowej
- ▨ wnętrza krajobrazowe
- ▨ dominanta przyrodnicza - krańców Wzniesień Łódzkich
- ▨ dominanta przyrodnicza
- ▨ subdominanta przyrodnicza
- ▨ akcent przyrodniczy
- ▨ dominanta kulturowa
- ▨ akcent kulturowy

- ✗ dominanta negatywna - obiekty punktowe
- ✗ dominanta negatywna - obiekty liniowe
- ▨ obszary / obiekty degradujące krajobraz

- ▨ granica otuliny PKWiL
- ▨ granica PKWiL



0 1 000 2 000 m

Skala 1 : 75 000

Operat ochrony walorów krajobrazowych i dziedzictwa kulturowego.
Plan ochrony dla Parku Krajobrazowego Wzniesień Łódzkich

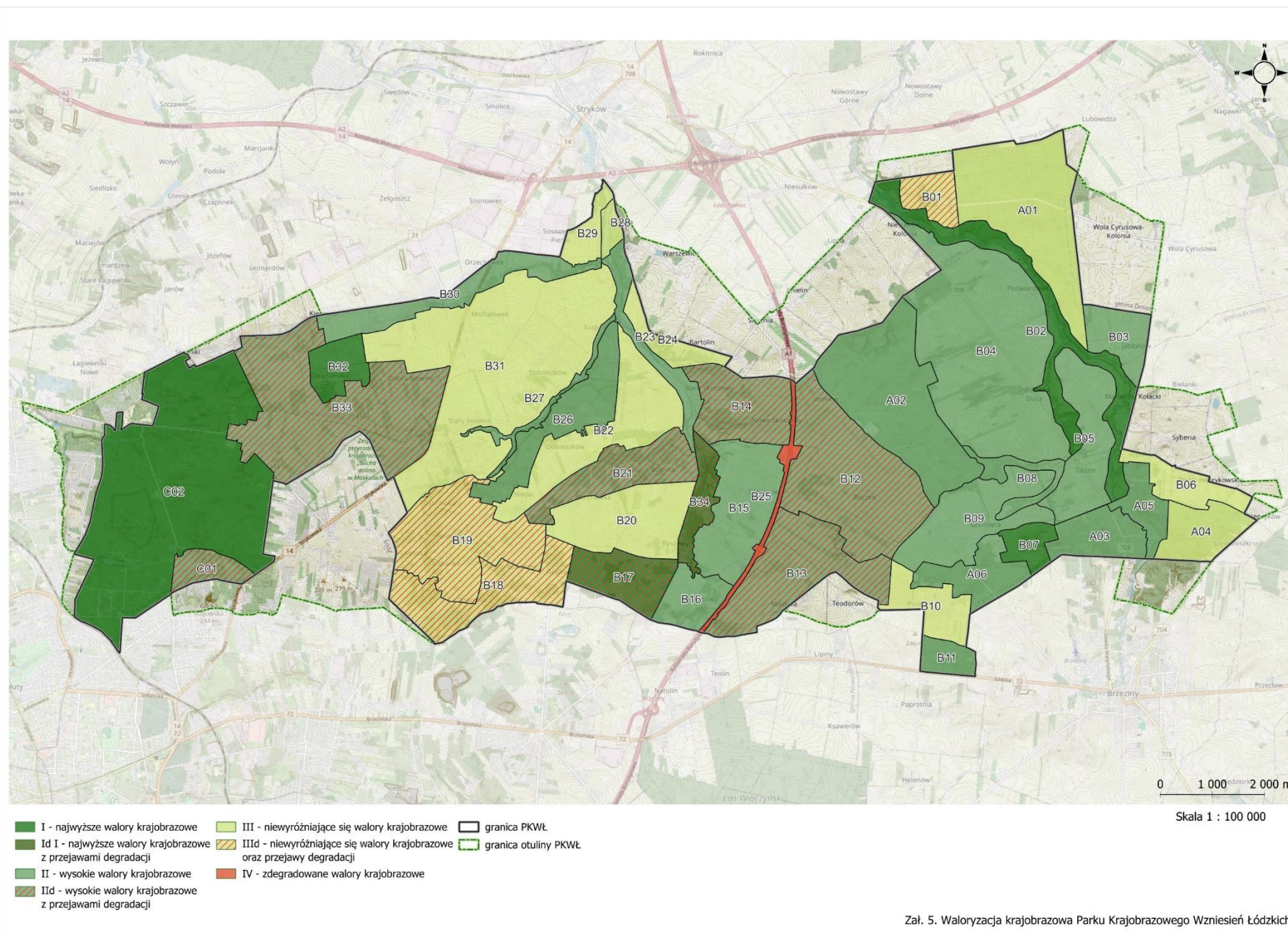

Operat ochrony walorów krajobrazowych i dziedzictwa kulturowego.
Plan ochrony dla Parku Krajobrazowego Wzniesień Łódzkich

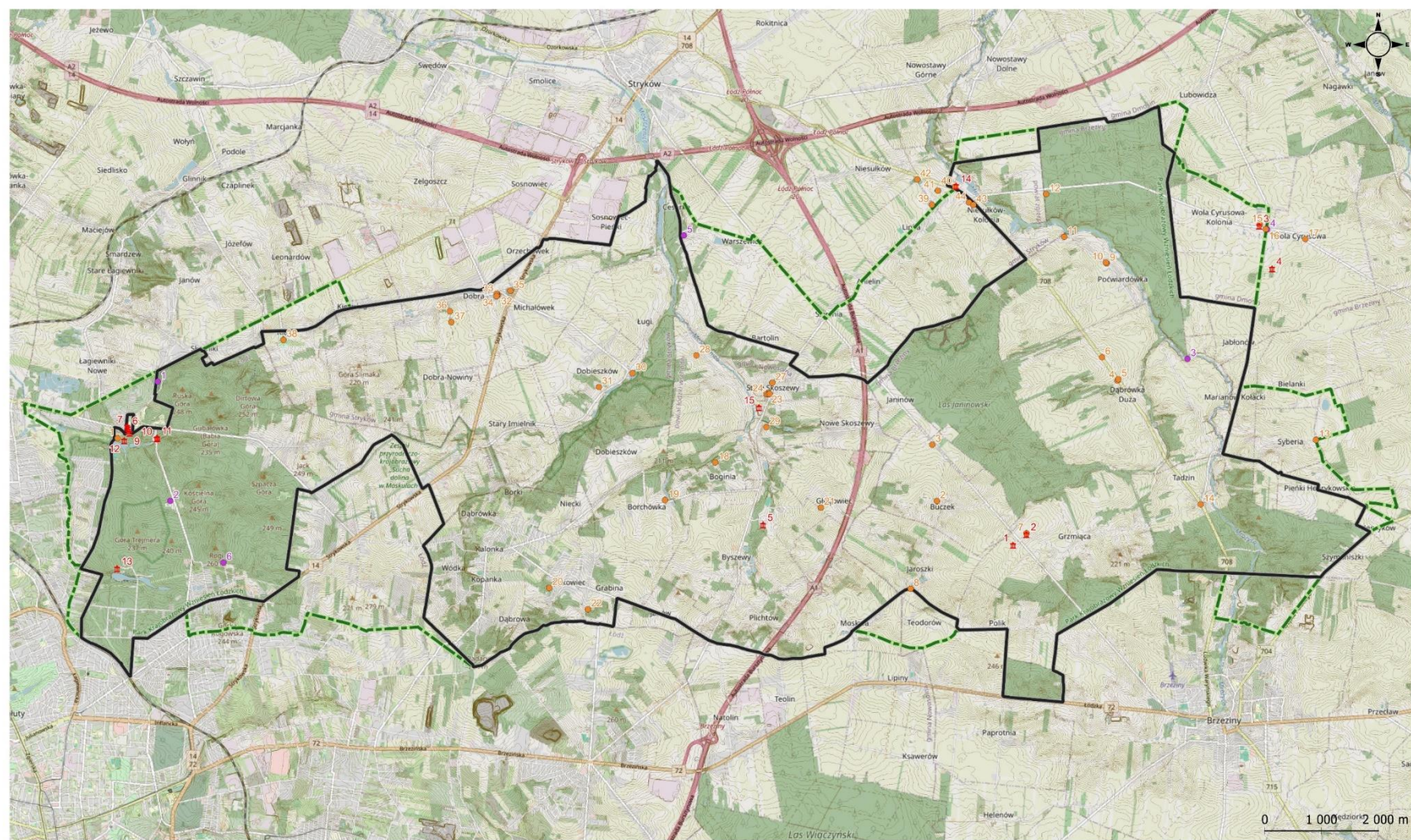

- obiekty w rejestrze zabytków
- obiekty w ewidencji zabytków
- pozostałe cenne obiekty poza ewidencją konserwatorską
- granica PKWL
- granica otuliny PKWL

Skala 1 : 100 000